



ANUARIO ESTADÍSTICO
ARTEMISA

2019

CAIMITO

EDICIÓN 2020



OFICINA NACIONAL
DE ESTADÍSTICA E INFORMACIÓN

ANUARIO ESTADÍSTICO MUNICIPAL DE CAIMITO 2019

EDICIÓN 2020

CONTENIDO

Capítulos:

1. Territorio
2. Medio Ambiente
3. Población
4. Organización Institucional
5. Finanzas
6. Empleo y Salario
7. Agricultura, Ganadería y Silvicultura
8. Minería y Energía
9. Industria Manufacturera
10. Construcción e Inversiones
11. Transporte
12. Comercio Interno
13. Turismo
14. Ciencia y Tecnología
15. Tecnología de la Información y las Comunicaciones
16. Educación
17. Salud Pública y Asistencia Social
18. Cultura
19. Deporte
20. Proceso Electoral
21. Cooperativas no Agropecuarias

INTRODUCCIÓN

La presente publicación **Anuario Estadístico Municipal de Caimito 2019** de la Oficina Municipal de Estadística e Información de Caimito, tiene como objetivo propiciar de manera oficial los resultados más significativos en cuanto a la situación demográfica, económica y social del municipio.

El mismo consta de 21 capítulos. Cada capítulo comienza con una breve introducción donde se explica el contenido, la fuente de información de los datos, así como la definición metodológica de los principales indicadores.

Se presentan tablas con series de varios años, relativos a: Territorio; Medio Ambiente; Población; Organización Institucional; Finanzas; Empleo y Salarios; Agricultura, Ganadería y Silvicultura; Minería y Energía; Industria Manufacturera; Construcción e Inversiones; Transporte; Comercio Interno; Tecnología de la Información y las Comunicaciones (TICs); Educación; Salud Pública y Asistencia Social; Cultura y Deporte, Proceso Electoral y Cooperativas no Agropecuarias.

Las fuentes fundamentales de información de la presente publicación han sido el sistema de Información Estadística (SIEN) y las estadísticas de las Direcciones Provinciales y del Consejo de la Administración Provincial (CAP).

Agradecemos que las observaciones o sugerencias que contribuyan al perfeccionamiento de este servicio estadístico de la Unidad de Estadística e Información de Caimito sean enviadas a través del correo electrónico: emerio.martinez@art.onei.gob.cu

Oficina Municipal de Estadística e Información de Caimito

FUENTES DE INFORMACIÓN

Los datos brindados en el Anuario Estadístico Municipal de Caimito tienen como fuente, el Sistema Estadístico Nacional (SEN), que comprende entre otros, el Sistema de Información Estadístico Nacional (SIE-N), este incluye el Sistema de Censos y Encuestas y el Sistema de Información Estadística Complementaria (SIE-C), de los Organismos de la Administración Central del Estado, los mismos tienen como base la contabilidad y registros primarios de las empresas, de las unidades presupuestadas (unidades de servicio de las administraciones públicas), unidades básicas, cooperativas, de los Sectores Estatal y no Estatal y la población. A continuación se relacionan los principales Organismos y entidades que tributan información:

- UEB Acueducto y Alcantarillado
- UEB Comunales
- Delegación Municipal de la Agricultura
- UEB de Transporte
- Oficina Comercial de ETECSA
- UEB Correos
- UEB de Comercio y Gastronomía
- Dirección Municipal de Educación, Cultura y Deporte
- Dirección Municipal de Salud Pública
- Dirección Municipal de Finanzas y Precios
- Dirección Municipal de Economía y Planificación
- Instituto de Meteorología.
- Oficina Nacional de Estadística e Información

Al pie de cada Tabla además se brinda información en detalles de las fuentes.

ABREVIATURAS

°C	grados Celsius	m	metro
Cab	Caballería	m ²	metro cuadrado
Cabz	cabeza	m ³	metro cúbico
Cj	caja	M	millar miles
doc	docena	MM	millón
gal	galón	mm	milímetro
GW.h	gigawatt	MW.h	megawatt hora
h	hora	P	peso (moneda cubana)
ha	hectárea	post	postura
hab	habitante	t	tonelada métrica
			toneladas equivalente de
hl	hectolitro	tep	petróleo
kg	kilogramo	Ton DBO/año	tonelada demanda bioquímica de oxígeno por año
km	kilómetro	U	unidad
km ²	kilómetro cuadrado	%	por ciento
KW.h	Kilowatt hora	UM	Unidad de medida

SIGNOS CONVENCIONALES

. No se efectuó la operación indicada por falta de algún dato

.. Indicador no aplicable

... Cifras no disponibles al terminarse

- Resultado igual a cero

0 La cifra es más pequeña que la mitad de medida

ÍNDICE

1. Territorio	12	3.8 - Población residente según edad laboral por sexo (cálculos al 31 de diciembre de 2019)	30
1.1 - Situación geográfica	14	3.9 - Población residente según edad laboral por zonas urbana y rural cálculos al 31 de diciembre de 2019)	30
1.2 - Límites geográficos	14	3.10 - Población residente, según edad prelaboral por sexos y municipios (cálculos al 31 diciembre de 2019)	30
1.3 - Superficie	14	3.11 - Relación de dependencia	31
1.4 - Extensión superficial, población y densidad de población	15	3.12 - Evolución de la estructura por edades de la población	31
1.5 - Principales alturas	15	3.13 - Movimiento natural de la población	31
1.6 - Principales ríos	15	3.14 - Tasas del movimiento natural de la población	32
2. Medio Ambiente	16	3.15 - Defunciones por edades quinquenales y sexo	32
2.1 - Lluvia media anual	18	3.16 - Defunciones de menores de un año por sexo	33
2.2 - Dispositivos generadores de energía renovable y energía sustituida	18	3.17 - Matrimonios según estado civil anterior de la pareja	33
2.3 - Cobertura de agua potable	19	3.18 - Divorcios según la duración del matrimonio	34
2.4 - Cobertura de saneamiento	19	3.19 - Saldos migratorios y tasas de migración interna y externa	34
2.5 - Superficie plantada de árboles	19	3.20 - Indicadores demográficos. Comparación con Artemisa	35
2.6 - Gastos de inversión para la protección del medio ambiente por actividad económica	20	3.21 -Población medias y tasas. Cálculos al 31de diciembre de 2019	35
2.7 - Gastos de inversiones para la protección del medio ambiente	20	3.22 - Población residente y densidad	35
2.8 - Principales Cuencas Hidrográficas	21	3.23 - Población residente en los asentamientos cabeceras .Cálculo al 31de diciembre de 2019	36
2.9 - Áreas verdes existentes	21		
2.10- Sistema de acueductos y alcantarillados	21		
3. Población	22	4. Organización Institucional	37
3.1 - Población residente por sexo, tasa anual de crecimiento y relación de masculinidad	27	4.1 - Principales entidades clasificadas por formas de organización	39
3.2 - Población residente por sexo, edades y relación de masculinidad, año 2019	27	4.2 - Principales entidades clasificadas por formas de organización, año 2019	39
3.3 - Población media según grupos de edades, sexo y zonas urbana y rural, año 2019	28	4.3 - Total de entidades por formas de organización y actividades fundamentales, año 2019	40
3.4 - Población residente por sexo y relación de masculinidad	28	4.4 - Total de entidades del SIEN clasificadas por subordinación, año 2019	40
3.5 - Población residente clasificada por sexo, zonas urbana y rural, año 2019	29	4.5 - Total de establecimientos del SIET, año 2019	41
3.6 - Población residente clasificada por sexo, grupos de edades, año 2019	29	4.6 - Total de entidades del SIEN clasificadas por organismos, año 2019	41
3.7 - Población residente clasificada por sexo, zona urbana y rural	30		

4.7 - Total de bases productivas por organismos, año 2019	41	6.16 - Salario devengado	61
5. Finanzas	42	6.17 - Salario devengado por organismos	62
5.1 - Indicadores seleccionados de la circulación monetaria , año 2019	45	6.18 - Salario medio	62
5.2 - Balance de ingresos y egresos monetarios de la población	45	6.19 - Salario medio por organismos	62
5.3 - Ejecución del presupuesto del Estado	46	6.20 - Total de trabajadores por categoría ocupacional, año 2019	63
5.4 - Indicadores seleccionados de la contabilidad de empresas	48	6.21 - Total de trabajadores por entidades, año 2019	63
5.5 - Otros indicadores contables de la actividad empresarial	48	6.22 - Total de trabajadores y de ellos mujeres	63
5.6 - Indicadores contables por actividades económicas	49	7. Agricultura, ganadería y silvicultura	64
5.7 - Indicadores contables total	51	7.1 - Producciones agropecuarias total	66
6. Empleo y Salario	52	7.2 - Producciones agropecuarias por tipo de propietario, año 2019	67
6.1 - Población económicamente activa	54	7.3 - Superficie existente sembrada de cultivos permanentes seleccionados agricultura no cañera	67
6.2 - Ocupados en la economía según situación del empleo	54	7.4 - Autoconsumo	68
6.3 - Salario medio mensual en las entidades estatales por clase de actividad económica	55	7.5 - Ventas a trabajadores	68
6.4 - Salario medio mensual en entidades estatales	55	7.6 - Ventas totales del sector agropecuario	69
6.5 - Distribución de la fuerza de trabajo por categoría ocupacional y sexo	55	7.7 - Entrega a sacrificio y peso promedio de la producción vacuna	69
6.6 - Indicadores seleccionados de accidentes de trabajo por organismos, año 2019	56	7.8 - Distribución de la tierra y su utilización según formas de tenencia, año 2019	70
6.7 - Indicadores seleccionados de accidentes de trabajo por clase de actividad económica, año 2019	57	7.9 - Distribución de la tierra y su utilización, año 2019	70
6.8 - Indicadores seleccionados de accidentes de trabajo, año 2019	57	7.10 - Producción de leche vacuna y sus destinos	71
6.9 - Indicadores específicos de seguridad social, año 2019	58	7.11 - Producción de huevos y sus destinos	71
6.10 -Gastos del régimen de seguridad social	59	7.12 - Existencia de rebaños y reproductoras por tipo de ganado, año 2019	71
6.11 - Principales indicadores del sistema de la asistencia social	59	7.13 - Peso promedio por tipo de ganado, año 2019	72
6.12 - Recursos laborales	60	7.14 - Nacimientos y muertes por tipo de ganado, año 2019	72
6.13 - Indicadores de protección del trabajo	60	7.15 - Total de plantaciones silvícolas, año 2019	72
6.14 - Promedio de trabajadores	61	8. Minería y energía	73
6.15 - Promedio de trabajadores por organismos	61	8.1 - Consumo de petróleo crudo y derivados del petróleo	74
		8.2 - Consumo de petróleo crudo y derivados del petróleo	75
		8.3 - Consumo de energía eléctrica	77

9. Industria manufacturera	78	12.8 -Distribución mayorista de productos seleccionados. Valor	99
9.1 - Producciones industriales seleccionadas	80	12.9 - Distribución mayorista de productos seleccionados. Físico	101
9.2- Principales producciones exportables	82		
9.3- Entrega de fondos exportables	82	13. Turismo	102
		13.1 - Indicadores seleccionados del campismo popular	105
10. Construcción e inversiones	83	14. Ciencia y tecnologías	106
10.1 - Viviendas terminadas	85	14.1 - Trabajadores físicos en la actividad de ciencia y tecnología según nivel educacional	107
10.2 - Viviendas terminadas, estructura y dinámica	85	14.2 - Trabajadores físicos en la actividad de ciencia y tecnología según categoría ocupacional	107
10.3 - Mantenimiento constructivo y reparaciones capitales a la vivienda	86		
10.4 - Cantidad y capacidad de presas en explotación (a)	86	15. Tecnología de la información y las comunicaciones	108
10.5 - Volumen de inversiones por componentes	86	15.1 - Indicadores de infraestructura	109
10.6 - Volumen de inversiones por actividad económica	87	15.2 - Indicadores de los servicios de correo y telégrafo	109
10.7 - Volumen de inversiones	87	15.3 - Unidades de servicios de correo y telégrafos	110
10.8 - Volumen de inversiones por organismos y componentes, año 2019	88	15.4 - Uso social de las TIC en los Joven Club de Computación	110
		15.5 - Indicadores físicos del servicio de telefonía	111
11. Transporte	89	15.6 - Indicadores de los servicios de correo y telégrafo	111
11.1 - Pasajeros transportados por ómnibus estatales de servicio público	92	15.7 - Joven Club de computación	112
11.2 - Viajes realizados por ómnibus estatales de servicio público	92	15.8 - Indicadores de la navegación por redes informáticas	112
11.3 - Indicadores seleccionados de la transportación por ómnibus	92		
11.4 - Carga transportada por camiones	93	16. Educación	113
11.5 - Tráfico de carga por camiones	93	16.1- Indicadores generales de círculos infantiles	116
		16.2 - Matrícula final de los círculos infantiles	116
12. Comercio interno	94	16.3 - Asistencia promedio en los círculos infantiles	116
12.1 - Circulación mercantil del comercio minorista	96	16.4 - Indicadores seleccionados de los círculos infantiles, año 2019	117
12.2-Servicios prestados a la población	96	16.5 - Indicadores generales de la educación	117
12.3-Ventas de prendas de vestir y calzado	96	16.6 - Personal docente por educaciones	118
12.4-Ventas de materiales para la construcción	97	16.7 - Personal docente frente al aula por educaciones	119
12.5 - Ingresos de los servicios prestados para el hogar	97	16.8 - Matrícula inicial por educaciones	120
12.6-Ingresos por los servicios prestados de la recreación	97		
12.7 - Ventas en los mercados agropecuarios y puntos de venta	98		

16.9 - Graduados por educaciones	121	17.18 - Índice de bajo peso al nacer según residencia	138
16.10 - Becarios por educaciones	122	17.19 - Ingresos en hogares maternos	138
16.11 - Número de alumnos por régimen de estudio	123	17.20- Donantes de sangre	138
16.12 - Matrícula inicial de la Educación Técnica y Profesional	124	17.21 - Unidades de servicios de asistencia social	139
16.13 - Graduados de la educación técnica y profesional	125	17.22 - Unidades de servicio de asistencia médica	139
16.14 - Personal técnico educativo en círculos infantiles	125	17.23 - Personal facultativo del Ministerio de Salud Pública, al cierre de diciembre 2019	140
16.15 - Promedio de niños asistiendo a círculos infantiles	126	17.24 - Dotación normal de camas de asistencia médica	140
16.16 - Escuelas funcionando por educaciones	126	17.25 - Principales causas de muerte	140
16.17 - Número de alumnos por educaciones	127	17.26 - Principales causas de muerte en menores de 5 años	141
17. Salud pública y asistencia social	128	17.27 - Relación del personal facultativo en relación a la población	141
17.1 - Personal facultativo del Ministerio de Salud Pública, en 31 de diciembre	130	17.33 - Relación del personal facultativo por especialidades	142
17.2 - Habitantes por médico y estomatólogo	130		
17.3 - Médicos de la familia según ubicación	131	18. Cultura	143
17.4 - Unidades de servicios del Ministerio de Salud Pública	131	18.1 - Instalaciones culturales en servicio al 31 de diciembre	145
17.5 - Dotación normal de camas en unidades de servicios	132	18.2 - Instalaciones culturales en servicio al 31 de diciembre, año 2019	145
17.6 - Promedio de camas reales de asistencia médica por unidades de servicio	132	18.3 - Grupos profesionales	146
17.7 - Ingresos por unidades de servicio de asistencia médica	133	18.4 - Oferta artístico cultural	146
17.8 - Consultas médicas y estomatológicas	133	18.5 - Asistentes a actividades artísticas culturales	147
17.9 - Consultas externas de asistencia médica por unidad de servicios	134	18.6 - Indicadores de artistas aficionados	147
17.10 - Consultas en cuerpos de guardia de asistencia médica por unidades de servicio	134	18.7 -Relación de instituciones, cierre diciembre 2019	148
17.11 - Inmunizaciones por tipos de vacunas	135	18.8 - Relación de manifestaciones artísticas en casas de cultura	148
17.12 - Incidencia por enfermedades de declaración obligatoria	135	18.9 -Actividades culturales y recreativas intencionadas para la población	149
17.13 - Principales causas de muerte de todas las edades y tasas	136	18.10 - Grupos profesionales	149
17.14 - Tasa de mortalidad infantil	136	18.11 -Asistentes a actividades artísticas culturales	150
17.15 - Principales causas de muerte en niños menores de un año	137		
17.16 - Tasa de mortalidad de los niños menores de 5 años	137	19. Deporte y cultura	151
17.17 - Principales causas de muerte en niños de 1 a 4 años	138	19.1 - Practicantes sistemáticos del deporte participativo y otras actividades	152

19.2 - Personal deportivo pedagógico	152
19.3 - Participantes en competencias deportivas de mayores, por deportes y sexo	153
19.4 - Participantes de nivel escolar en competencias deportivas, por deportes	153
19.5 - Participantes de nivel juvenil en competencias deportivas, por deportes	154
19.6 - Instalaciones deportivas	154
19.7 - Atletas en base de entrenamiento por deportes	155
19.8 - Indicadores del deporte y la cultura física	155
19.9 – Títulos ganados en juegos deportivos	156
19.10- Participantes de mayores en competencias deportivas por deporte	157
19.11 - Participantes de nivel escolar en competencias deportivas por deporte	157
20. Proceso electoral	158
20.1 - Elecciones de delegados a las Asambleas Municipales del Poder Popular	159
20.2 - Delegados electos a las Asambleas Municipales del Poder Popular	159
20.3 - Elecciones de delegados a la Asamblea Provincial del Poder Popular	160
20.4 - Delegados electos a la Asamblea Provincial del Poder Popular	160
20.5 - Elecciones de Diputados a la Asamblea Nacional del Poder Popular	160
20.6 - Diputados a la Asamblea Nacional del Poder Popular	161
21. Cooperativas no agropecuarias	162
21.1 - Relación de cooperativas no agropecuarias y actividades, año 2019	163
21.2 - Indicadores económicos seleccionados de las cooperativas no agropecuarias de producción de bienes y servicios	163
21.3 - Indicadores seleccionados de las cooperativas no agropecuarias de producción de bienes y servicios por actividades económicas	164

CAPÍTULO 1

TERRITORIO

INTRODUCCIÓN

Este capítulo presenta datos sobre la situación geográfica, extensión superficial, bahías naturales, río, alturas, clima y medio ambiente del municipio Caimito.

El capítulo ofrece además las condiciones físico-geográficas donde se asientan los recursos naturales y ambientales y tienen lugar las actividades humanas, así como los problemas que afectan estos recursos para facilitar el estudio en mayor profundidad de la realidad ambiental y la formulación e instrumentación de prácticas sustentables.

A continuación se ofrece la definición metodológica de los principales conceptos que aparecen en el capítulo.

Superficie total: Es aquella superficie de tierra que se encuentra dentro de los límites de entidades estatales que usufructúan áreas del patrimonio nacional. Se consideran también aquellas áreas de tierra arrendadas que siendo propiedad privada se encuentran integradas a planes estatales de desarrollo agropecuario con carácter estable. Esta incluye la superficie agrícola y no agrícola, se determina en base a los datos de los materiales cartográficos y de los documentos de compra venta y usufructo de tierras previsto en las leyes del país; este se recoge por la información estadística y los informes de las unidades estatales y cooperativas y en relación con las fincas Privadas, según los datos estadísticos sobre la utilización de las tierras, obtenidas por investigaciones estadísticas, censo etc.

Superficie de cayos: Tierras correspondientes a los cayos adyacentes pertenecientes al territorio nacional.

Superficie de tierra firme: Tierras con que cuenta la provincia que es utilizado como base para efectuar los cálculos para el Balance de la Tierra.

Superficie agrícola: Es la dedicada a la agricultura en cualquiera de las formas de producción (social y privada), pudiendo estar sembrada de algún cultivo, tanto temporal como permanente, dedicada a viveros y semilleros; así como teniendo siembra alguna está apta para ser cultivada, la superficie agrícola comprende la superficie cultivada y la superficie no cultivada.

Superficie no agrícola: Comprende la superficie de tierra con uso no agrícola. Incluye la superficie forestal, no apta para la agricultura y la selvicultura, acuosa y poblacional constructiva.

Superficie cultivada: Es la dedicada a un cultivo, considerándose como superficie físicamente sembrada, en preparación o descanso, en la espera de la siembra, más de los caminos y guardarrayas interiores, canales hidráulicos secundarios y terciarios, diques, linderos y otros, que constituyen tierras imprescindibles para la explotación económica del cultivo, determinadas en muchos casos por la propia tecnología de este. Esta superficie también se conoce como área neta del cultivo.

Superficie cultivos permanentes: Es la superficie dedicada a plantaciones cuyo período agrícola es mayor de 12 meses permitiendo varias cosechas desde su siembra hasta su demolición. Incluye las tierras dedicadas a cultivos permanentes, también las sembradas que se encuentran en desarrollo, las que están en producción, así como las tierras en barbecho o descanso y las que se encuentran en movimiento para la siembra.

Superficie cultivos temporales: Es la superficie dedicada a aquellos cultivos cuyo período agrícola resulta generalmente no mayor de 12 meses. Incluye la superficie destinada a cultivos temporales que se

encuentra sembrada, en barbecho o descanso y la que está en fase de movimiento de tierra en preparación para la siembra.

Viveros y semilleros: Es la superficie que permanente se dedica a viveros de posturas de cultivos permanentes y/o semilleros de cultivos temporales y permanentes.

No cultiva: Esta superficie está compuesta por la superficie con pastos naturales y ociosos de posible roturación.

Pastos naturales: Es la superficie totalmente ocupada por pastos naturales (no cultivada) o en la cual predominan dichos pastos, los que pueden ser aprovechados por el ganado.

Tierra ociosa: Es la que estando apta para ser cultivada, no tiene utilización agrícola alguna en la fecha de brindar información y que por sus características químicas, biológicas y condiciones climatológicas es posible proceder a su rotación o tierra.

Superficie no agrícola: La superficie no agrícola se subdivide en superficie forestal, no aptas e instalaciones y viales.

Superficie forestal: Se considera como tal aquella superficie poblada de árboles maderables (montes, bosques, etc.), que están o no en explotación comercial, así como aquella superficie que por sus características solo es aprovechable para fines forestales (de extracción forestal, defensa contra la erosión, etc.). Se incluye dentro de la superficie forestal los claros de bosque o montes, así como la superficie dedicada a viveros forestales. También comprende la superficie con cortinas rompevientos, o sea la superficie destinada a la protección de los cultivos mediante la siembra de especies propias a estos fines.

No apta para la agricultura y silvicultura: Es la ocupada por pantanos, ciénagas desérticas, lagunas, ríos, o que muestran accidentes geográficos que por sus condiciones y características no permitan el desarrollo y explotación de los cultivos.

1.1 - Situación geográfica

CONCEPTO	Lugar	Municipio	Latitud Norte	Longitud Oeste
Extremo septentrional	Punta Cachon	Mariel	23°03'	82°34'
Extremo meridional	GA Trinidad	Alquizar	22°84'	82°39'
Extremo oriental	Guachinango	San Antonio	22°55'	82°33'
Extremo occidental	La Loma	Guanajay	22°51'	82°40'

1.2 - Límites geográficos

CONCEPTO	
Norte	Estrecho de la Florida
Sur	Municipio Alquizar
Este	Municipios Bauta y San Antonio
Oeste	Municipios Mariel, Guanajay y Artemisa

Fuente: Dirección Municipal de Ciencia, Tecnología y Medio Ambiente

1.3 - Superficie

Kilómetros cuadrados			
CONCEPTO	Superficie total	Área de tierra firme	Cayos adyacentes
Área	239,4	239,4	-

Fuente: Oficina Nacional de Estadística e Información

1.4 - Extensión superficial, población y densidad de población

CONCEPTO	Extensión superficial(km ²)			Población residente (U)	Densidad de población (hab/km ²)
	Total	Cayos Adyacentes	Tierra firme		
2015	239,5	-	239,5	40 668	169,8
2016	239,5	-	239,5	41 177	171,9
2017	239,5	-	239,5	42 570	173,6
2018	239,4	-	239,4	41 917	175,1
2019	239,4	-	239,4	42 346	176,9

1.5 - Principales alturas

	Metros
REGIONES NATURALES	Altura sobre el nivel medio del mar
Loma Colorada	253
Esperón	249

1.6 - Principales ríos.

RÍOS	Vertiente	Longitud (km)
Banes	Banes	7,1

Fuente: Dirección Municipal de Ciencia, Tecnología y Medio Ambiente

CAPÍTULO 2

MEDIO AMBIENTE

INTRODUCCIÓN

En los últimos años se ha hecho evidente que la atmósfera de la tierra está considerablemente contaminada como consecuencia de la actividad humana y la destrucción o degradación de los recursos naturales derivadas de ella. Esto se refleja en los cambios operados en las condiciones climáticas o comportamiento de la atmósfera a escala planetaria.

Aunque no es un bien tangible y privado de una región o país, que pueda transformarse en un factor material de necesidades, el aire es un recurso que aunque limitado y renovable es imperativo y renovable es imperativo proteger por la incidencia que tiene en la vida y por la degradación a que está siendo sometido por las actividades antropogénicas. Las normas de calidad del aire establecen los niveles máximos permisibles de concentración de contaminantes que garantizan la protección de la salud de la población en general, para lo cual las normas incorporan un margen de seguridad. La norma Cubana 39/1999 Calidad del Aire establece las concentraciones máximas admisibles en los asentamientos humanos para muestras diarias de los gases NO_2 -40Mg/m³ – y SO_2 – n50 Mg/m³. Ofrecemos datos acerca de estos contaminantes atmosféricos.

Otro recurso abordado es el agua. Este sigue siendo uno de los grandes retos mundiales, tan solo su insalubridad, cuesta la vida a tres millones de personas al año, un problema redoblado por su escasez y la necesidad creciente con el incremento de la población mundial.

A continuación se ofrece la definición metodológica de los principales indicadores que aparecen en este capítulo.

Acuosa: Es la superficie destinada a reservorios de agua, ya sean naturales o artificiales sin interesar su destino económico. Se incluye en este tipo de superficie los embalses, micro embalses, lagunas, ríos, arroyos, canales de riego y drenaje con ancho superior 6 metros e instalaciones vinculadas al funcionamiento de estos elementos.

Población constructiva: Superficie que permanece ocupada por los asentamientos poblacionales, instalaciones e infraestructura, construcciones industriales, agropecuarias y otras instalaciones.

Capacidad de embalse: Se refiere a la expresión en millones de metros cúbicos del volumen máximo de agua capaz de ser almacenado según el proyecto.

Lluvia total anual: Es la suma de la cantidad de lluvia caída durante todo el año registrada en las estaciones meteorológicas.

Temperatura media anual: Es la suma de los valores medios mensuales de temperatura, dividida por el número de meses del año.

Lluvia total media: Es la suma de la cantidad de lluvia caída en cada estación meteorológica, dividida entre la cantidad de ella, durante todo el año.

Temperatura máxima absoluta: Es el valor más alto entre los valores máximos de temperatura diaria.

Dirección del viento: Se toma teniendo en cuenta de donde viene, según la Rosa de los Vientos.

Rapidez del viento: Es la velocidad media anual, expresada en kilómetros por hora.

Humedad relativa: Es el cociente de la tensión de vapor de nuestro aire, por la tensión de vapor de la misma muestra de aire saturada a la misma presión y temperatura. Esta cociente se multiplicado por cien para expresarlo en por ciento.

2.1 - Lluvia media anual

		Milímetros				
MESES Y AÑOS		2015	2016	2017	2018	2019
Anual		1 267,6	1 192,6	1 352,6	1 323,3	1 306,8
Enero		52,6	68,0	83,1	87,5	167,2
Febrero		52,7	45,2	69,5	45,4	51,0
Marzo		0,8	15,4	11,7	62,4	41,2
Abril		80,1	124,3	174,0	80,0	132,5
Mayo		165,1	129,2	51,0	129,2	107,3
Junio		176,3	151,3	217,7	205,2	133,8
Julio		100,4	88,4	72,4	81,6	186,8
Agosto		182,4	162,3	87,0	86,3	135,1
Septiembre		176,9	112,5	217,8	210,1	82,5
Octubre		29,6	84,3	204,0	178,0	106,6
Noviembre		178,6	112,5	107,4	104,4	68,0
Diciembre		72,1	99,2	57,0	53,2	94,8

2.2 - Dispositivos generadores de energía renovable y energía sustituida ^(a)

CONCEPTO	UM	2015	2016	2017	2018	2019
Dispositivos	U	9	9	8	8	55
Molinos de viento		7	7	6	6	42
Digestores de biogás		2	2	2	2	-
Plantas de biogás		-	-	-	-	-
Sistema de paneles fotovoltaicos		-	-	-	-	13
Aerogeneradores		-	-	-	-	-
Energía sustituida	tep	2,1	2,6	2,4	2,4	220,0
Molinos de viento		2	2,5	2,3	2,4	220,0
Digestores de biogás		0,1	0,1	0,1	0,1	-
Plantas de biogás		-	-	-	-	-

^(a) No incluye el sector privado

Fuente: Dirección Municipal de Ciencia, Tecnología y Medio Ambiente

2.3 - Cobertura de agua potable

Por ciento

CONCEPTO	2018			2019		
	Total	Área urbana	Área rural	Total	Área urbana	Área rural
Población con acceso a agua potable	95,6	72,7	22,9	95,6	72,7	22,9
Conexión domiciliaria	62,1	47,2	14,9	62,1	47,2	14,9
Servicio público	21,2	15,4	5,8	21,2	15,4	5,8
Fácil acceso	12,3	10,1	2,2	12,3	10,1	2,2

2.4 - Cobertura de saneamiento

Por ciento

PROVINCIA	2018			2019		
	Total	Área urbana	Área rural	Total	Área urbana	Área rural
Población con acceso a saneamiento	100,0	90,4	9,6	100,0	90,4	9,6
Con:						
Alcantarillado	16,4	13,5	2,9	16,4	13,5	2,9
Fosas y Letrinas	83,6	76,9	6,7	83,6	76,9	6,7

Fuente: Dirección Municipal de Recursos Hidráulicos

2.5 - Superficie plantada de árboles

Hectáreas

MUNICIPIOS	2015	2016	2017	2018	2019
Caimito	2 972,2	2 972,2	2 972,2	2 972,2	2 288,7

Fuente: Dirección de la Agricultura Municipal de Caimito

2.6 - Gastos de inversión para la protección del medio ambiente por actividad económica

Miles de pesos

MUNICIPIOS	2015	2016	2017	2018	2019
Total	38,2	12,1	13,2	13,2	12,0
Agricultura, ganadería, silvicultura y pesca	10,4	6,3	7,3	7,2	6,9
Explotación de minas y canteras	-	-	-	-	-
Industria Manufacturera	-	-	-	-	-
Suministro de electricidad, gas y agua	17,4	5,8	5,9	6,0	5,1
Construcción	-	-	-	-	-
Comercio, restaurantes y hoteles	-	-	-	-	-
Transporte, almacenamiento y comunicacione	-	-	-	-	-
Servicios comunales, sociales y personales	10,4	-	-	-	-

2.7 - Gastos de inversiones para la protección del medio ambiente

SECTOR AMBIENTAL	U/M	2015	2016	2017	2018	2019
Total	MP	32,0	12,1	13,2	13,5	12,0
Agua		17,4	5,8	5,9	6,0	5,1
Suelos		-	-	-	-	-
Atmósfera		-	-	-	-	-
Recursos forestales		4,2	6,3	7,3	7,5	6,9
Residuos sólidos		10,4	-	-	-	-
Resto		-	-	-	-	-
Estructura						
Total	%	100,0	100,0	100,0	100,0	100,0
Agua		54,4	47,9	48,5	47,3	41,9
Suelos		-	-	-	-	-
Atmósfera		-	-	-	-	-
Recursos forestales		13,1	52,1	51,5	52,7	58,1
Residuos sólidos		32,5	-	-	-	-
Resto		-	-	-	-	-

Fuente: Dirección Municipal de Ciencia, Tecnología y Medio Ambiente

2.8 - Principales Cuencas Hidrográficas

CUENCAS	Interés	Municipios
Ariguanabo	Nacional	Caimito, Bauta, San Antonio

Fuente: Dirección Municipal de Ciencia, Tecnología y Medio Ambiente

2.9 - Áreas verdes existentes

Miles de metros cuadrados					
CONCEPTO	2015	2016	2017	2018	2019
Caimito	243,6	243,7	243,7	243,7	243,7

Fuente: Dirección de la Agricultura Municipal de Caimito

2.10 - Sistema de Acueducto y Alcantarillados

CONCEPTO	UM	2015	2016	2017	2018	2019
Acueductos						
Número de acueductos	U	9	9	7	7	7
Extensión de la red	km	88,9	89,2	88,7	88,5	88,5
Población total beneficiada por acueducto	Mhab	25 286	25 417	32 562	32 572	32 572
Volumen de agua suministrada	MMm ³	8 100,3	8 103,0	8 679,1	8 678,1	8 678,1
Volumen de agua de uso solcial	Mm ³	7 107,3	7 841,7	8 401,4	8 504,4	8 504,4
Volumen de agua de uso industrial		328 517	317 211	277 732	277 624	277 624
Perdidas y consumos no controlados		822 350	822 142	876 592	867 599	867 599
Volumen de agua tratada	MMm ³	8 100,3	8 103,0	8 679,1	8 669,1	8 669,1
Distribución de agua con carros y pipas		12 017	11 305	11 298	11 296	11 296
Alcantarillados						
Número alcantarillados	U	696	696	696	696	696
Extensión	km	13,1	13,1	13,1	13,1	13,1
Población total beneficiada por alcantarillado	Mhab	4 329	4 329	4 329	4 329	4 329
Volumen albañal evacuado	MMm ³	-	-	-	-	-
Volumen albañal tratado		-	-	-	-	-
Fosas serviciadas	U	309	317	499	499	499

Fuente: Dirección Municipal de Recursos Hidráulicos

CAPÍTULO 3 POBLACIÓN

INTRODUCCIÓN

El siguiente capítulo presenta información sobre la población y sus componentes de movimiento natural y el movimiento migratorio. Se incluyen informaciones seriadas en forma de tablas sobre la población del municipio Caimito.

También es posible encontrar en este capítulo informaciones sobre la densidad de habitantes correspondidos en período de edades de 5 años, dividido por sexos y lugar de residencia (rural o urbano), la cantidad de Defunciones Generales, los Matrimonios y Divorcios de la población del municipio.

Las fuentes de información de este capítulo son los censos de población y viviendas levantados en distintos períodos y las informaciones captadas en el Sistema de Información Estadísticos Nacional (SIE-N), en la parte correspondiente a Demografía, sobre la base del cual se ofrecen la mayoría de las informaciones.

Censo de Población y Viviendas: La historia de los censos de población y viviendas comienza en la época colonial, en la cual se realizó una importante labor para la obtención de las cifras de población, habiéndose levantado en Cuba nueve censos generales entre 1774 y 1887 y unas siete enumeraciones parciales. Sin embargo, es opinión generalizada entre los especialistas, que entre los censos de 1774 y 1827 se aprecian errores de calidad y fuertes omisiones en la enumeración.

Según iguales criterios y a partir de los estudios realizados es posible inferir que los censos de 1841, 1861 y 1877 presentan mejor calidad, considerándose el de 1887, como el más fidedigno de todos.

Con posterioridad a la época colonial y durante el período de intervención norteamericana y república mediatizada que se extiende desde 1899 a 1958, se levantaron seis censos en 1899, 1907, 1919, 1931, 1943 y 1953.

Los censos de 1899 y 1907 fueron realizados durante las dos ocupaciones efectuadas por los Estados Unidos de América, y los cuatro últimos corresponden a la época de la república mediatizada. El censo de 1899, que incluyó estadísticas agropecuarias, educacionales y demográficas, se basó en el de los Estados Unidos de 1890, llevándose a tabular mecánicamente a ese país, donde también se imprimieron sus datos. En igual forma se realizó el siguiente de 1907.

En 1919 la oficina del censo procedió a levantar un nuevo censo, con asesoramiento norteamericano, el que tuvo entre sus objetivos, fines electorales.

Las memorias del censo de 1931 no fueron publicadas. Solamente se editó un libro con tablas que fue impreso en el año 1939 por iniciativa privada, y que contaría con parte de la información censal recogida. El Comité Estatal de Estadísticas (CEE) preparó una versión de las memorias de este censo, las cuales se publicaron en 1979.

En el censo de 1943 se investigó la tenencia o condición de ocupación de las viviendas, la enumeración comenzó el 25 de julio y concluyó el 23 de agosto; tuvo también fines electorales.

En 1953 se levantó el primer censo de viviendas conjuntamente con el de la población, constituyendo un censo no planeado para las condiciones de Cuba, ya que sus directivos se limitaron a copiar los cuestionarios elaborados para Puerto Rico en 1950, con la adición de preguntas de carácter electoral.

En 1970 durante los días 6 y 8 de septiembre en las zonas rurales y diez horas del primer día en las zonas urbanas, se levantó el primer censo de población y viviendas de la Revolución. Se investigaron características generales, educacionales, económicas y demográficas de la población, así como de las viviendas. En la muestra de cobertura realizada a nivel nacional se obtuvo un valor promedio porcentual

(1/1 000) de omisión de 2,53 por ciento y el error con confiabilidad del 95 por ciento es de 0,77, en la enumeración de viviendas.

Las características de las estadísticas presentadas son las siguientes:

Estadísticas de población:

En los últimos 40 años los totales de la población, por territorios se han venido calculando de forma directa a partir de la Ecuación Compensadora:

$N_t = N_0 + B_{0,t} - D_{0,t} \pm SM_{0,t}$, donde:

N_t	Población al final del periodo
N_0	Población al inicio del período
$B_{0,t}$	Nacimientos del período 0,t
$D_{0,t}$	Defunciones del período 0,t
$SM_{0,t}$	Saldo Migratorio Total del
Período 0, t	

La alta cobertura con que se captan los hechos vitales y las migraciones, posibilitan que más que hablar de “estimaciones” de población, se esté en presencia de “cálculos” de población. Los totales así obtenidos se desagregaban por sexo y edades a partir de la estructura del Registro Nacional de Consumidores. Este método se consideró muy eficaz, pero introducía determinados sesgos en la información de algunas edades, así como del sexo, que incidían en que no se pudiera hacer un corrimiento de cohorte explicable de un año a otro.

A partir del 2003 se puso en vigor otro método más preciso y novedoso aun, con el cual si se produce el corrimiento de cohortes. El procedimiento consiste en hacer ecuaciones compensadoras para cada edad y sexo, a nivel de municipio y parte urbana y rural. Después por suma se compone el total de cada municipio, provincia y finalmente la nación. La cobertura y calidad del Sistema de Información Estadístico Nacional de Demografía de Cuba en la totalidad de las variables demográficas que intervienen en los cálculos de población, permiten la aplicación de este preciso procedimiento.

Estadísticas de nacimientos: Se obtienen a través de modelos remitidos por los centros asistenciales del Ministerio de Salud Pública (MINSAP) y por el Registro del Estado Civil del Ministerio de Justicia (MINJUS). Estas estadísticas han presentado una evolución cualitativamente buena en años del período revolucionario, ya que con anterioridad era muy deficiente su recolección, procesamiento y publicación.

Una disposición que representó un salto de calidad para las estadísticas de nacimientos fue la Ley 1175 de marzo de 1965 que dispuso como válida la definición internacional de nacido vivo.

La ley 1215 de octubre/1967 estableció la obligatoriedad de inscribir al recién nacido dentro del término de 20 días posteriores al parto y en los casos de nacidos en centros asistenciales, que la inscripción se verificara de oficio en la propia institución antes del egreso del recién nacido. A partir de esta Ley y de los modelos captados al amparo de ella se obtuvo una notable cobertura de la estadística de nacidos vivos inscriptos, dado que la casi totalidad de los nacimientos (el 99,9 por ciento en el 2005) ocurren en centros asistenciales (hospitales, policlínicos, entre otros).

Del año 1976 en adelante, las cifras de nacidos vivos se obtuvieron sobre la base de los datos compatibilizados entre los ofrecidos al órgano estadístico cubano por el Registro del Estado Civil y el Ministerio de Salud Pública.

Posteriormente, en enero de 1986, se dictó la Ley No.51 del Registro del Estado Civil y su Reglamento, que concerniente a las inscripciones de nacimientos ratifica algunos artículos del Código de Familia y de la Ley 1215, y promulga otros reglamentos en favor de las tramitaciones y legalizaciones de las inscripciones de los nacidos vivos, facilitando el proceso de las inscripciones en el término establecido.

Estadísticas de defunciones: Se captan a través de modelos remitidos por los centros asistenciales del Ministerio de Salud Pública y por el Registro del Estado Civil del Ministerio de Justicia. Al igual que las estadísticas de nacimientos, éstas han alcanzado una elevada consistencia y rigor después del triunfo de la Revolución.

Partiendo de la ley 1175 del 17 de marzo de 1965, mediante la modificación del artículo 30 del Código Civil, vigente en aquel entonces, fue posible que defunciones que hasta ese momento eran definidas como fetales fueran catalogadas como generales. La disposición modificada decía así: "Artículo 30. Para los efectos civiles sólo se reportará nacido el feto que tuviere figura humana y viviere veinticuatro horas enteramente desprendido del seno materno". A partir de la ley señalada, el artículo 30 quedó redactado de la siguiente manera: "Se reportará que ha nacido vivo el producto de la concepción que, cualquiera que sea la duración del embarazo, sea expulsado o extraído completamente del seno materno, siempre que después de esta expulsión o extracción manifieste cualquier signo de vida".

Así mismo, en el artículo 31 de la mencionada ley, quedó redactado entre otras disposiciones, que "la defunción fetal es la muerte de un producto de la concepción ocurrida antes de su expulsión, o de su extracción completa del cuerpo de la madre independientemente de la duración del embarazo".

A partir del año 1960 los datos estadísticos de las defunciones generales (incluyendo infantiles) se procesaron según dos fuentes de información: 1) Ministerio de Salud Pública, 2) Juzgados Municipales y Registro del Estado Civil.

En 1968 se suprimió la codificación doble de los certificados de defunción que venían efectuando simultáneamente la Dirección Central de Estadísticas y el Ministerio de Salud Pública, estableciéndose un sistema único de codificación, que se realiza en dicho Ministerio.

A partir de los certificados codificados se obtiene el procesamiento de las estadísticas de defunciones del país.

Las cifras de defunciones presentadas corresponden a las obtenidas por procesamiento computacional a partir de los "Certificados de Defunción" (modelos 8110 y 8111 del Sistema de Información Estadístico Nacional). La información correspondiente al 2004 tiene carácter preliminar.

Estadísticas de matrimonios: Estas estadísticas son obtenidas a través de información proveniente de las oficinas del Registro del Estado Civil, de los "Palacios de los Matrimonios" y de las Notarías, entidades del Ministerio de Justicia.

Estas estadísticas suelen ser en todos los países las más completas entre las de tipo demográfico por depender de un acto legal que precisamente sólo tiene efecto al ser inscripto. En Cuba esta estadística posee igualmente una elevada cobertura, y además no se refiere solamente a matrimonios en el sentido de "nuevas uniones" sino que también incluye legalizaciones de uniones consensuales las que en la actualidad representan más del 30 por ciento.

Estadísticas de divorcios: En Cuba no se conocía una estadística nacional de divorcios, ni siquiera cifras incompletas o parciales para algún año. En 1960 la entonces Dirección General de Estadísticas de JUCEPLAN inició la captación directa de información sobre las sentencias de divorcios.

La realización y disolución de las uniones conyugales estuvieron regidas desde 1899 a 1975 por un mismo código civil, que sólo había sufrido modificaciones intrascendentes hasta la fecha de su derogación.

En 1975 entró en vigencia el Código de Familia, el cual entre otros regula, según las concepciones vigentes en una sociedad socialista, las relaciones en el matrimonio y con los hijos.

Estadísticas del movimiento migratorio interno: Antes del triunfo de la Revolución no existió nunca en Cuba una estadística del movimiento migratorio interno. Con el establecimiento del Registro Nacional de Consumidores se inició esta recopilación en 1964 mediante el análisis de los movimientos de altas y bajas

informados por el mismo.

Así los datos de las migraciones internas se obtuvieron de las estadísticas reportadas por las Oficinas del Registro de Consumidores (OFICODA) del Ministerio del Comercio Interior (MINCIN) hasta el año 1989. En lo adelante se han venido obteniendo de las oficinas municipales del Carné de Identidad - Registro de Población (CIRP) del Ministerio del Interior (MININT).

Estas informaciones han sido comparadas con las obtenidas de los Censos de Población y Viviendas de 1970, 1981 y 2002, ratificándose las tendencias de los Movimientos Migratorios Internos del país obtenidas de tales fuentes.

Movimiento migratorio externo: Estas estadísticas, al igual que las del movimiento migratorio interno, se obtuvieron hasta 1990 del Registro Nacional de Consumidores, y desde entonces hasta la actualidad de la Dirección de Inmigración y Extranjería del Ministerio del Interior.

Proyecciones de población: Las proyecciones de población indican el número perspectivo de población y sus atributos de sexo y edad.

Se elaboran a partir de los modelos enviados por los Tribunales Municipales Populares y las Notarías.

Las proyecciones de población han sido obtenidas por el método de componentes, es decir, se proyecta bajo determinados supuestos de evolución de la fecundidad, la mortalidad y del movimiento migratorio sobre la base de las tendencias observadas en cada una de dichas variables. Las proyecciones a nivel provincial incorporan el componente de las migraciones internas.

A continuación se ofrece la definición metodológica de los principales indicadores que aparecen en este capítulo:

Población residente: Se refiere a la población con residencia permanente en el nivel de la División Político Administrativa (DPA), que se informa.

Población media: Se obtiene por semi-suma de las poblaciones al inicio y al final del período señalado. Se utiliza como denominador en el cálculo de las tasas.

Estructura por sexo, edad, provincia: Se refiere a la forma en que se descomponen o clasifican los diferentes indicadores que se brindan, con respecto a sus totales; su valor se expresa en cifras relativas.

Relación de Masculinidad: La relación de masculinidad representa la relación por cociente entre las personas del sexo masculino y las del femenino.

Población en edad laboral: Corresponde a la población masculina de 17 a 60 años y a la femenina de 17 a 55 años. La edad de jubilación se ha desplazado un año, tanto para hombres como para mujeres, en consonancia con la aplicación de la nueva Ley de Seguridad Social.

Población por zona urbana y rural: Según la definición utilizada en el Censo de Población y Viviendas del 2002, se considera como población residente en zona urbana aquella que reside en Asentamientos Humanos con las siguientes:

- a) Todos los asentamientos humanos declarados como tal en el Censo 1981.
- b) Todos los asentamientos que cumplan una función político administrativa (cabeceras municipales).
- c) Los asentamientos poblacionales que tengan 2000 o más residentes permanentes, siempre que cumplan con las siguientes nueve características que identifican las condiciones de vida urbana:

- Trazado de calle y ordenamiento de las edificaciones.

- Presencia de espacios públicos.
- Alumbrado público.
- Presencia de acueducto.
- Sistema de tratamiento de residuales.
- Servicio medico asistencial.
- Servicio de educación.
- Servicios gastronómicos y comerciales.
- Presencia de servicio de telefonía pública, correos, telégrafos, así como señales de radio y televisión.

3.1 - Población residente por sexo, tasa anual de crecimiento y relación de masculinidad

INFORMACIÓN CENSAL Y POBLACIÓN				Indicadores de población	
	Población residente (U)			Tasa anual de	Relación de
	Total	Hombres	Mujeres	crecimiento (Por mil habitantes)	masculinidad (Hombres por mil mujeres)
Información censal					
2012	40 204	16 520	18 851	6,4	876
Población al 31 de diciembre					
2015	40 496	20 371	20 125	4,2	1 012
2016	40 668	20 475	20 193	4,2	1 014
2017	41 570	20 914	20 656	9,5	1 012
2018	41 917	21 082	20 835	7,7	1 012
2019	42 346	21 304	21 042	10,2	1 012

3.2 - Población residente por sexo, edades y relación de masculinidad, año 2019

GRUPOS DE EIDADES	Población residente (U)			Relación de Masculinidad
	Total	Hombres	Mujeres	
Todas las edades	42 346	21 304	21 042	1 012
0 - 4	2 415	1 269	1 146	1 107
5 - 9	2 609	1 340	1 269	1 056
10 - 14	2 242	1 155	1 087	1 063
15 - 19	2 500	1 276	1 224	1 043
20 - 24	2 863	1 472	1 391	1 058
25 - 29	3 073	1 611	1 462	1 102
30 - 34	2 974	1 556	1 418	1 097
35 - 39	2 582	1 371	1 211	1 132
40 - 44	2 762	1 395	1 397	998
45 - 49	3 657	1 776	1 881	994
50 - 54	3 762	1 876	1 886	995
55 - 59	3 297	1 634	1 663	980
60 - 64	2 043	969	1 074	902
65 - 69	1 792	874	918	952
70 - 74	1 493	696	797	873
75 - 79	1 117	530	587	903
80 - 84	680	303	377	803
85 y más	485	201	284	708

Fuente: Oficina Nacional de Estadística e Información

3.3 - Población media según grupos de edades, sexo y zonas urbana y rural, año 2019

GRUPOS DE EDADES	Unidad								
	Ambas zonas			Zona urbana			Zona rural		
	Total	Hombres	Mujeres	Total	Hombres	Mujeres	Total	Hombres	Mujeres
Todas las edades	42 132	21 193	20 939	26 343	12 931	13 412	15 789	8 263	7 527
0 - 4	2 408	1 252	1 156	1 884	980	905	524	272	252
5 - 9	2 575	1 330	1 245	1 686	887	799	889	443	447
10 - 14	2 212	1 144	1 069	1 276	657	620	936	487	449
15 - 19	2 539	1 307	1 233	1 549	808	742	990	499	491
20 - 24	2 855	1 450	1 405	1 762	871	892	1 093	579	514
25 - 29	3 171	1 676	1 495	1 926	1 024	903	1 245	652	593
30 - 34	2 902	1 520	1 383	1 766	906	860	1 137	614	523
35 - 39	2 497	1 312	1 186	1 527	800	728	970	512	458
40 - 44	2 884	1 452	1 432	1 694	823	871	1 190	629	561
45 - 49	3 661	1 788	1 873	2 231	1 047	1 185	1 430	742	689
50 - 54	3 764	1 857	1 907	2 291	1 089	1 202	1 474	768	706
55 - 59	3 158	1 572	1 586	2 023	963	1 060	1 135	609	526
60 - 64	2 008	968	1 041	1 286	610	676	722	358	365
65 - 69	1 785	865	920	1 169	549	620	616	316	300
70 - 74	1 484	686	798	993	438	555	491	248	243
75 - 79	1 080	521	559	676	282	394	404	239	165
80 - 84	674	302	372	429	167	262	245	136	110
85 y más	479	197	282	177	34	143	303	163	140

3.4 - Población residente por sexo y relación de masculinidad

SEXO	Unidad				
	2015	2016	2017	2018	2019
Total	40 668	41 177	41 570	41 917	42 346
Hombres	20 475	20 475	20 475	21 082	21 304
Mujeres	20 193	20 451	20 656	20 835	21 042
Relación de masculinidad	1 013	1 001	991	1 011	1 012

Fuente: Oficina Nacional de Estadística e Información

3.5 - Población residente clasificada por sexo, zonas urbana y rural, año 2019

Unidad

CONCEPTO	Ambas zonas			Zona urbana			Zona rural		
	Total	Hombres	Mujeres	Total	Hombres	Mujeres	Total	Hombres	Mujeres
Caimito	42 346	21 304	21 042	26 457	13 001	13 456	15 889	8 303	7 586

3.6 - Población residente clasificada por sexo, grupos de edades, año 2019

Unidad

SEXO	Total	Menos de	Grupos de edades					
		5 años	5-9	10-14	15-19	20-24	25-29	30-34
Total	42 346	2 415	2 609	2 242	2 500	2 863	3 073	2 974
Hombres	21 304	1 269	1 340	1 155	1 276	1 472	1 611	1 556
Mujeres	21 042	1 146	1 269	1 087	1 224	1 391	1 462	1 418

3.6 - Población residente clasificada por sexo, grupos de edades, año 2019 (conclusión)

Unidad

SEXO	Grupos de edades						
	35-39	40-44	45-49	50-54	55-59	60-64	65 y más
Total	2 582	2 762	3 657	3 762	3 297	2 043	5 567
Hombres	1 371	1 395	1 776	1 876	1 634	969	2 604
Mujeres	1 211	1 397	1 881	1 886	1 663	1 074	2 963

Fuente: Oficina Nacional de Estadística e Información

3.7 - Población residente clasificada por sexo, zona urbana y rural

CONCEPTO	2018			2019			Densidad de Población 2019 (hab/km ²)
	Total	Urbana	Rural	Total	Urbana	Rural	
Caimito	41 917	21 082	20 835	42 346	26 457	15 889	176,9

3.8 - Población residente según edad laboral por sexo(a) (cálculos al 31 de diciembre de 2019)

CONCEPTO	Población en edad laboral ^(a)			Población fuera de la edad laboral			Unidad
	Total	Hombres	Mujeres	Total	Hombres	Mujeres	
Caimito	27 554	14 472	13 082	14 792	6 832	7 960	

^(a) Incluye a los hombres de 17-64 años y las mujeres de 17-59

3.9 - Población residente según edad laboral por zonas urbanas y rural (cálculos al 31 de diciembre de 2019)

CONCEPTO	Población en edad laboral ^(a)			Población fuera de la edad laboral			Unidad
	Total	Zona urbana	Zona rural	Total	Zona urbana	Zona rural	
Caimito	27 554	16 861	10 693	14 972	9 596	5 196	

Incluye a los hombres de 17-64 años y las mujeres de 17-59 ^(a)

3.10 - Población residente, según edad prelaboral por sexos (cálculos al 31 diciembre de 2019)

CONCEPTO	Población pre laboral			Unidad
	Total	Varones	Hembras	
Caimito	8 151	4 228	3 923	

Fuente: Oficina Nacional de Estadística e Información

3.11 - Relación de dependencia

CONCEPTO	Por mil habitantes de 15-59 años				
	2015	2016	2017	2018	2019
Relación de dependencia	503	518	519	530	542

3.12 - Evolución de la estructura por edades de la población

AÑOS	Total	Por ciento		
		0-14	15-59	60 y más
2015	100,0	16,1	65,1	17,8
2016	100,0	16,7	65,8	17,3
2017	100,0	16,7	65,8	17,5
2018	100,0	17,0	65,3	17,7
2019	100,0	17,2	64,8	18,0

3.13 - Movimiento natural de la población

							Unidad
AÑOS	Población media	Nacidos vivos	Defunciones			Matrimonios	Divorcios
			Menores de un año	Perinatales	Total		
2015	40 668	439	6	-	338	177	103
2016	41 117	395	4	1	368	161	115
2017	41 373	427	-	-	353	189	85
2018	41 744	461	1	-	345	229	90
2019	42 132	437	3	-	353	217	107

Fuente: Oficina Nacional de Estadística e Información

3.14 - Tasas del movimiento natural de la población

AÑOS	Natalidad	Mortalidad general	Nupciali dad	Divorciali dad	Mortalidad	Mortalidad
					infantil	perinatal
					Por 1000 vivos	Por 1000 nacidos vivos y mortinatos
(Por 1000 habitantes)						
2015	10,8	8,3	-	-	7,1	2,5
2016	9,7	8,9	-	2,8	10,1	7,1
2017	10,3	8,2	-	-	-	-
2018	11,0	8,3	5,5	2,2	2,2	-
2019	10,4	8,4	5,1	2,5	6,9	-

3.15 - Defunciones por edades quinquenales y sexo

GRUPOS DE EIDADES	Unidad								
	2017			2018			2019		
	Total	Hombres	Mujeres	Total	Hombres	Mujeres	Total	Hombres	Mujeres
Total	353	189	164	345	194	151	353	203	150
Menores de 5 años	1	1	-	2	1	1	3	3	-
5 a 9 años	1	-	1	1	-	1	-	-	-
10 a 14 años	1	-	1	-	-	-	-	-	-
15 a 19 años	1	1	-	1	1	-	1	-	1
20 a 24 años	3	2	1	3	2	1	5	3	2
25 a 29 años	2	2	-	4	4	-	4	-	1
30 a 34 años	2	-	2	2	2	-	1	-	1
35 a 39 años	3	1	2	3	1	2	3	2	1
40 a 44 años	1	-	1	5	4	1	2	-	2
45 a 49 años	13	2	11	11	7	4	14	10	4
50 a 54 años	15	12	3	17	12	5	16	9	7
55 a 59 años	15	6	9	18	12	6	21	7	14
60 a 64 años	23	16	7	18	6	12	34	23	11
65 a 69 años	31	12	19	28	21	7	26	17	9
70 a 74 años	55	32	23	42	26	16	38	21	17
75 a 79 años	45	32	13	53	27	26	52	29	23
80 a 84 años	45	27	18	40	21	19	50	33	17
85 a 89 años	48	23	25	44	20	24	39	21	18
90 a 94 años	27	14	13	34	16	18	26	14	12
95 a 99 años	18	4	14	17	9	8	15	5	10
100 y más	3	2	1	2	2	-	3	2	1
No informado	-	-	-	-	-	-	-	-	-

Fuente: Oficina Nacional de Estadística e Información

3.16 - Defunciones de menores de un año por sexo

CONCEPTO	Unidad				
	2015	2016	2017	2018	2019
Total	6	4	-	1	3
Niños	4	3	-	1	3
Niñas	2	1	-	-	-

3.17 - Matrimonios según estado civil anterior de la pareja

ESTADO CIVIL ANTERIOR DE LA MUJER	Unidad					
	Estado civil anterior del hombre					
	Total	Soltero	Viudo	Divorciado	Separado	Unido
2015	177	120	2	55	-	-
Soltero	125	120	2	55	-	-
Viudo	-	-	-	-	-	-
Divorciado	52	-	-	-	-	-
Separado	-	-	-	-	-	-
Unido	-	-	-	-	-	-
2016	-	-	-	-	-	-
Soltero	-	-	-	-	-	-
Viudo	-	-	-	-	-	-
Divorciado	-	-	-	-	-	-
Separado	-	-	-	-	-	-
Unido	-	-	-	-	-	-
2017	189	118	3	68	-	-
Soltero	118	118	3	68	-	-
Viudo	3	-	-	-	-	-
Divorciado	68	-	-	-	-	-
Separado	-	-	-	-	-	-
Unido	-	-	-	-	-	-
2018	229	174	3	52	-	-
Soltero	172	147	2	23	-	-
Viudo	1	1	-	-	-	-
Divorciado	56	26	1	29	-	-
Separado	-	-	-	-	-	-
Unido	-	-	-	-	-	-
2019	217	153	2	62	-	-
Soltero	155	131	-	24	-	-
Viudo	1	-	-	1	-	-
Divorciado	61	22	2	37	-	-
Separado	-	-	-	-	-	-
Unido	-	-	-	-	-	-

Fuente: Oficina Nacional de Estadística e Información

3.18 - Divorcios según la duración del matrimonio

	Unidad			
DURACIÓN DEL MATRIMONIO	2016	2017	2018	2019
Total	115	85	90	107
Menos de 1 año	5	7	4	4
1 año	15	6	14	11
2 años	5	10	9	9
3 - 5 años	14	21	19	12
6 - 9 años	7	8	14	17
10 - 14 años	20	7	9	18
15 años y más	49	26	21	36
No informado	-	-	-	-

3.19 - Saldos migratorios y tasas de migración interna y externa

AÑOS	Saldo migratorio interno (U)	Tasa de migración interna (0/00 hab)	Saldo migratorio externo (U)	Tasa de migración externa (0/00 hab)	Tasa de migración Total (0/00 hab)
2016	540	7,8	-52	-1,4	11,8
2017	577	9,7	-111	-2,2	7,5
2018	324	7,8	-93	-2,2	5,5
2019	416	9,9	-71	-1,7	8,2

Fuente: Oficina Nacional de Estadística e Información

3.20 - Indicadores demográficos. Comparación con Artemisa

INDICADORES DEMOGRÁFICOS	UM	2019	
		Artemisa	Caimito
Tasa bruta de natalidad	0/00 hab	10,6	10,4
Tasa bruta de mortalidad		9,0	8,4
Tasa crecimiento natural		1,6	2,0
Tasa crecimiento total		4,0	10,2
Saldo migratorio total	U	1221	345
Tasa saldo migratorio total	0/00 hab	3,9	9,9
Tasa mortalidad infantil	0/00 n.v	5,7	6,9
Esperanza de vida (11-13)	Años	77,94	..
Relación de masculinidad	0/0 mujeres	1 018	1 012
Densidad de población	hab/km ²	128,2	176,9
Grado de urbanización	%	69,1	62,5

3.21 - Población media y tasas. Cálculos al 31 de diciembre de 2019

CONCEPTO	Población media (U)	Tasa anual de crecimiento (por 1000 hab)	Tasa bruta de natalidad (por 1000 hab)	Tasa bruta de mortalidad (por 1000 hab)
Caimito	42 132	10,2	10,4	8,4

3.22 - Población residente y densidad

CONCEPTO	Unidad				
	2015	2016	2017	2018	2019
Población residente	40 668	41 177	41 570	41 917	42 346
Densidad poblacional	170,0	172,0	174,0	175,1	176,9

Fuente: Oficina Nacional de Estadística e Información

3.23 - Población residente en los asentamientos cabeceras. Cálculo al 31 de diciembre de 2019

					Unidad
CONCEPTO	2015	2016	2017	2018	2019
Población residente total	40 668	41 177	41 570	41 917	42 346
Población residente en asentamiento cabecera	12 369	12 524	12 685	13 145	13 500

Fuente: Oficina Nacional de Estadística e Información

CAPÍTULO 4

ORGANIZACIÓN INSTITUCIONAL

INTRODUCCIÓN

El presente capítulo contiene el total de entidades que tiene el municipio distribuidas en el territorio al cierre del 2019.

Se entiende por entidad a toda persona jurídica con patrimonio propio e independencia operativa y a las unidades presupuestadas. Como se comprenderá las entidades producen la casi totalidad de los bienes y servicios que existen en el país y conforman el universo de centros informantes.

Existen diferentes tipos de entidades y registros en el país, las principales son las siguientes:

Las entidades estatales son las Empresas, Organizaciones Económicas Estatales, (OEE), las Unidades Presupuestadas (UP), inscritas en el Registro Estatal de Empresas y Unidades Presupuestadas, (REEUP).

Las Cooperativas de Producción Agropecuaria, (CPA) y Cooperativas de Créditos y Servicios, (CCS), se inscriben en el Registro Estatal de Entidades Agropecuarias no Estatales (REEANE) y en el Registro de Unidades Básicas de Producción Cooperativa (REUCO), la Unidad Básica de Producción Cooperativas, (UBPC).

Las entidades Sociales son las Organizaciones Políticas y de Masas registradas en el REEUP, así como las Asociaciones (profesionales, sociales, fraternales y religiosas) se inscriben en el Registro de Asociaciones del Ministerio de Justicia (MINJUS).

Las Fundaciones no se registran hasta el momento.

Las sociedades mercantiles cubanas las inscribe el Archivo Nacional; Empresas Mixtas, Empresas de Capital Totalmente Extranjero, sucursales en Cuba de Empresas Extranjeras son registradas por la Cámara del Comercio.

A los fines estadísticos consideramos Empresas, a las empresas estatales, uniones, organizaciones económicas estatales, bancos estatales, empresas mixtas y sociedades mercantiles de capital 100 % cubano.

Empresas Estatales, Uniones y Organizaciones Económicas Estatales (OEE): Son diferentes formas organizativas de la producción que crea el Estado para la administración de la mayor parte de los bienes que integran la propiedad estatal socialista, con el objetivo de satisfacer las necesidades sociales. Tienen personalidad jurídica y patrimonio propio, ejerciendo el derecho de posesión, disfrute y disposición de sus bienes. Constituyen los eslabones fundamentales de la organización y funcionamiento de la economía nacional. Se constituyen de acuerdo con las disposiciones jurídicas, las que se inscriben en el Registro Estatal de Empresas y Unidades Presupuestadas (REEUP). Las empresas estatales, las uniones y la mayor parte de las Organizaciones Económicas Estatales son autofinanciadas, debiendo cubrir sus gastos con sus ingresos obteniendo una ganancia.

Bancos estatales: Son instituciones financieras estatales que tienen carácter autónomo, personalidad jurídica y patrimonio propio. Están autorizadas a captar depósitos, incluidos depósitos a la vista, a colocar los recursos captados, intermediar en operaciones de cobros y pagos y prestar servicios afines. Son autofinanciadas, debiendo cubrir sus gastos con sus ingresos obteniendo una ganancia.

A continuación se ofrece la **definición metodológica de los principales indicadores** que aparecen en

este capítulo.

Empresas Mixtas: Compañía mercantil cubana que adopta la forma de sociedad anónima por acciones nominativas, en la que participan como accionistas uno o más inversionistas nacionales y uno o más inversionistas extranjeros. Su funcionamiento se norma por la Ley para la Inversión Extranjera de septiembre de 1995. Se constituyen por escritura notarial que se inscriben en el Registro Mercantil.

Sociedad Mercantil de capital 100 % cubano: Son formas organizativas de la producción, que se estructuran como sociedades anónimas de capital totalmente nacional. Se constituyen por escritura notarial que se inscriben en el Registro Mercantil.

Cooperativas de Producción Agropecuaria (CPA): Son entidades económicas que representan una forma avanzada y eficiente de la producción socialista, con patrimonio y personalidad jurídica propios, constituidas con la tierra y otros bienes aportados por los agricultores pequeños, a la cual se integran otras personas para lograr una producción agropecuaria sostenible. Se constituyen de acuerdo con las disposiciones vigentes, las que se inscriben en el Registro Estatal de Entidades Agropecuarias no Estatales (REEANE).

Cooperativas de Créditos y Servicios (CCS): Son la asociación voluntaria de los agricultores pequeños que tienen la propiedad o el usufructo de sus respectivas tierras y demás medios de producción, así como de la producción que obtienen. Es una forma de cooperación agraria, mediante la cual se tramita y viabiliza la asistencia técnica, financiera y material que el Estado brinda para aumentar la producción de los agricultores pequeños y facilitar su comercialización. Tienen personalidad jurídica y responden por sus actos con su patrimonio. Se constituyen de acuerdo con la legislación vigente y se inscriben en el Registro Estatal de Entidades Agropecuarias no Estatales (REEANE).

Unidades Básicas de Producción Cooperativa (UBPC): Son cooperativas agropecuarias donde la producción se realiza en común, siendo igualmente común la propiedad de los medios. Utilizan tierra estatal como usufructo. Se constituyen de acuerdo con las disposiciones vigentes, las que se inscriben el Registro Estatal de Unidades Básicas de Producción Cooperativa (REUCO).

4.1 - Principales entidades clasificadas por formas de organización

								Unidad
CONCEPTO	Total	Empresas	Cooperativas				Unidades Presupuestadas	
			Total	CNoA ^(a)	UBPC	CPA	CCS	
2015	34	7	24	7	5	1	11	3
2016	33	6	24	7	5	1	11	3
2017	30	7	23	7	4	1	11	3
2018	37	7	27	7	5	2	13	3
2019	35	7	25	6	5	1	13	3

^(a) Se refiere a las constituidas oficialmente al cierre de la información

4.2 - Principales entidades clasificadas por formas de organización, año 2019

								Unidad
MUNICIPIOS	Total	Empresas	Cooperativas				Unidades Presupuestadas	
			Total	CNoA ^(a)	UBPC	CPA	CCS	
Caimito	35	7	25	6	5	1	13	3

^(a) Se refiere a las constituidas oficialmente al cierre de la información

Fuente: Oficina Nacional de Estadística e Información

4.3 - Total de entidades por formas de organización y actividades fundamentales, año 2019

				Unidad
SECCIONES	Total	Empresas Estatales	Unidades Presupuestadas	Cooperativas
Total	16	7	3	6
Agricultura, ganadería, caza y silvicultura	4	3	-	1
Industria azucarera	-	-	-	-
Industrias manufactureras	-	-	-	-
Suministro electricidad, gas y agua	-	-	-	-
Construcción	1	1	-	-
Comercio; reparación de efectos personales	-	-	-	-
Hoteles y restaurantes	-	-	-	-
Transporte, almacenamiento y comunicaciones	-	-	-	-
Servicios empresariales, actividad inmobiliaria	-	-	-	-
Administración pública, defensa y seguridad social	6	-	1	5
Educación	1	-	1	-
Salud Pública y asistencia social	1	-	1	-
Cultura y deporte	-	-	-	-
Otras actividades de servicios comunales, de asociaciones y personales	3	3	-	-

4.4 - Total de entidades del SIEN clasificadas por subordinación, año 2019

				Unidad
CONCEPTO	Total	Subordinación		
		Nacional	Provincial	Municipal
Caimito	16	-	2	14

Fuente: Oficina Nacional de Estadística e Información

4.5 - Total de establecimientos del SIET, año 2019

CONCEPTO	Unidad		
	Total	UEB	Otros
Caimito	13	11	2

4.6 - Total de entidades del SIEN clasificadas por organismos, año 2019

CONCEPTO	Unidad											
	Organismos											
	Total	CAP MINAGRI	MICON	MINCOM	MINDUS	MINFAR	MININT	MES	AZCUBA	MINTUR	OTROS	
Caimito	16	11	3	-	-	-	1	1	-	-	-	-

4.7 - Total de bases productivas por organismos, año 2019

CONCEPTO	Unidad	
	MINAGRI	AZCUBA
TOTAL	19	-
UBPC	5	-
CPA	1	-
CCS	13	-

Fuente: Oficina Nacional de Estadística e Información

CAPÍTULO 5 FINANZAS

INTRODUCCIÓN

El presente capítulo elaborado por la Oficina Municipal de Estadísticas e Información de Caimito tiene como objetivo brindar información sobre la evolución y desarrollo de las variables financieras fundamentales internas que se reflejan en el comportamiento del municipio.

Incluye varios indicadores seleccionados de la contabilidad de empresas así como algunos de ellos especificados por actividades económicas. También se muestra una tabla donde se refleja el comportamiento de algunos indicadores de las empresas que se encuentran en perfeccionamiento en el territorio.

La tabla de Ejecución del presupuesto analiza los elementos de los Ingresos y de los Gastos de uno de los presupuestos que conforman el Sistema Presupuestario, integrado por el Presupuesto del Estado del Gobierno Local.

La fuente fundamental de los datos que se exponen son el Sistema Estadístico Nacional mediante el cual se captan y procesan los datos suministrados por los diferentes centros informantes y las partidas del presupuesto del estado obtenidas gracias a la valiosa cooperación de la Dirección Provincial de Finanzas y Precios del territorio.

A continuación se ofrece la **definición metodológica de los principales indicadores** que aparecen en el capítulo:

Finanzas: Sistema de relaciones mediante las cuales se forma y utilizan planificadamente los fondos monetarios para garantizar la reproducción ampliada. Sistema de relaciones monetarias. Sistema de fondos monetarios destinados a garantizar el proceso de reproducción ampliada de las relaciones y producción a través de la distribución y redistribución del PIB. Sus eslabones fundamentales son:

Presupuesto Estatal: Finanzas locales; finanzas de las empresas; fondos especiales gubernamentales (fondos de la reserva, cajas de retiro y seguridad social).

Capital (activos fijos): Desde el punto de vista de la inversión en un proyecto de nueva inversión son los gastos necesarios para construir la nueva industria o empresa. Comprende el valor de todas las inversiones fijas (invertidas en edificios productivos, maquinarias, equipos, herramientas, etc.) más el gasto de preproducción (o sea, aquellos gastos en que se incurra en el período de prueba de la nueva empresa) y gastos de las facilidades temporales.

Activos fijos intangibles: Comprenden los bienes no materiales que se poseen por las entidades para llevar a cabo las actividades operativas. Su característica fundamental es que no adoptan forma corpórea y sólo son visibles en el instrumento legal que justifica el derecho a usufructo.

Depreciación y amortización: Comprende la depreciación de los activos fijos tangibles y la amortización de los intangibles y de los gastos diferidos a corto y largo plazo, excepto en estos últimos, de los provenientes del proceso inversionista. Incluye los gastos de los activos fijos tangibles e intangibles.

Inventarios: Estas cuentas representan el valor de las existencias de recursos materiales destinados al consumo intermedio, consumo final, a la venta o a otros usos. El registro de la mayoría de estos medios, en su expresión monetaria se efectúa por el precio de adquisición.

Producción en proceso: Comprende los importes de los gastos que se incluyen directamente o se trasladan de los gastos indirectos en el costo de las producciones elaboradas de los servicios prestados que ejecuta la entidad, tanto como actividades principales como auxiliares con destino al insumo, incluyendo las

actividades agropecuarias, así como los gastos de cría, desarrollo y ceba de los animales en desarrollo.

Producciones terminadas: Se registra en esta cuenta el importe de la producción de bienes cuya elaboración ha sido completamente finalizada, ha pasado los correspondientes controles de calidad y técnicos vigentes y entregados al almacén de la empresa, así como la producción de servicios.

Descuento comercial e impuestos: Comprende los importes del descuento comercial que corresponde a la entidad comercializadora, así como a los niveles a los cuales se les venden las mercancías, cuando éstas se controlan a precio de venta a la población. Además, incluye los impuestos contenidos en el proceso de venta de las mercancías para la venta a la población.

Donaciones recibidas: Comprenden los recursos recibidos del órgano u organismo superior o de entidades extranjeras o gobiernos en obligación de pago. Se trata generalmente de asignaciones recibidas de recursos con carácter no reintegrable, medios adquiridos contra cuentas en moneda extranjera del Estado y entregados en forma directa y donaciones de instituciones y entidades de otros países.

Emisión: Acción de lanzar a la circulación dinero y títulos de valor.

Impuesto: Exacción legal de recursos, empresas o individuos realizada por parte del gobierno de un país para financiar sus actividades. Al reducir los impuestos a pagar por las empresas, cuando éstas realizan nuevas inversiones, se estimulan éstas últimas lo cual incide en su incremento y, por tanto, en un aumento de la demanda y la producción de medios de producción.

Subsidio: Pago realizado por el sector público a empresas o individuos por realizar cierto tipo de actividades de importancia social y sin el cual dicha actividad no se realizaría.

Ventas netas: Comprenden los importes por las entregas a clientes de productos terminados, trabajos efectuados, servicios prestados y mercancías adquiridas para este fin, las subvenciones a recibir del Presupuesto del Estado y deducido el Impuesto por las ventas y Devoluciones y rebajas en ventas.

Costo de ventas: Engloba los costos de las producciones terminadas, servicios prestados, trabajos ejecutados y mercancías vendidas, entregadas a los clientes.

Utilidad o (Pérdida) del período antes del impuesto: Constituye un indicador de cálculo que se muestra en el Estado de Resultado, producto de la diferencia entre los ingresos y los gastos, antes del impuesto sobre utilidades.

Gasto material: Comprende la sumatoria de los elementos de materias primas y materiales, combustibles y energía.

Salarios: Comprende la sumatoria de los elementos de todas las cuentas de gastos de salarios y vacaciones acumuladas.

Impuesto por la utilización de la fuerza de trabajo: Comprende el pago del impuesto por la totalidad de los salarios, sueldos, gratificaciones y demás remuneraciones devengadas, incluidas las comisiones por gestiones de ventas, que los sujetos estén obligados a pagar a sus trabajadores. Además, se considerará el monto de salario acumulado por concepto de vacaciones anuales.

Otros gastos monetarios: Comprende la sumatoria de los elementos siguientes de todas las cuentas de gastos de otros gastos monetarios: comisiones de servicio, impuestos, estipendios, recompensas monetarias, pagos por servicios productivos (pasajes, fletes, reparaciones, etc.) y no productivos recibidos.

Servicios comprados: Comprende la sumatoria en otros gastos monetarios de todos los servicios pagados a otras entidades (incluye teléfono, telégrafo, gas, agua, correos, etc.). También puede considerarse como el valor que la entidad paga a la agencia empleadora por prestarle el servicio de contratación de fuerza de trabajo.

Comisión por servicios: Comprende la sumatoria en otros gastos monetarios del análisis comisión de servicios (dietas y otros gastos de personal)

Gastos por faltantes y perdidas de activos fijos tangibles: Comprende los gastos de activos fijos tangibles por faltantes y perdidas de inventarios, medios monetarios, equipos por instalar y materiales para el proceso inversionista que una vez investigados son asumidos por la entidad, al no poderse aplicar la responsabilidad material. Comprende el costo de las muertes de los animales en desarrollo, no atribuibles a culpables, tanto hasta el límite de las normas establecidas, como en exceso a éstas.

Déficit: Término contable que significa un aumento del activo o una disminución del pasivo. En la contabilidad de la balanza de pagos un débito es una partida de importación (o equivalente).

Superávit: En general, un exceso de oferta sobre la demanda. En la balanza de pagos, situación contable en la que el valor de las exportaciones de un país es mayor al de las importaciones de bienes y servicios del mismo. En la contabilidad, una condición en la cual los ingresos exceden sus gastos.

Desahorro: Prestamos, ahorro, negativo.

Transferencias corrientes netas: Pagos realizados a entidades o por entidades en relación con otras entidades. Pueden ser transferencias corrientes netas con contrapartida (TCN c/c) cuando la operación requiere una compensación monetaria, un pago en un plazo determinado. Pueden ser transferencias corrientes netas sin contrapartida (TCN s/c) cuando la operación no implica pago alguno, como por ejemplo en las donaciones.

Presupuesto del Estado: Constituye el plan financiero fundamental para la formación y utilización del fondo centralizado de los recursos financieros del Estado, a través del cual se distribuye y redistribuye una parte sustancial del ingreso destinado al fomento de la economía, al incremento del bienestar material y cultural, a la defensa y al funcionamiento de los órganos y organismos del Estado.

Cuentas reales: Las cuentas del Balance General se llaman reales porque representan bienes, derecho sus obligaciones contractuales de naturaleza palpable, tales como las cuentas agrupadas en el Activo, Pasivo y Patrimonio.

Cuentas nominales: Son las cuentas del Estado de Resultado, esto es, de nombre, porque no representan ninguna realidad de derechos u obligaciones, sino clases de hechos que afectan el Patrimonio de la entidad; son depósitos transitorios de las distintas clases de transacciones realizadas por la empresa dentro del ciclo económico, que al término de este desaparecen al determinarse el resultado final de las operaciones.

5.1 - Indicadores seleccionados de la circulación monetaria año 2019

Miles de pesos

CONCEPTO	2015	2016	2017	2018	2019
Entradas	124 315,7	115 595,0	133 731,8	143 971,9	149 204,1
Circulación mercantil	112 144,6	110 499,3	117 362,8	124 590,9	97 422,7
Servicios de transporte	505,4	635,9	741,0	576,9	460,2
Cobros de viviendas, electricidad, gas y agua	8 558,6	11,06,5	10 431,1	9 880,4	12 788,1
Variación en cuentas de ahorro	620,3	1 922,7	2 046,2	3 906,3	29 830,4
Otras entradas	2 486,8	2 537,1	3 150,7	5 017,4	8 702,7
Salidas	20 433,9	20 078,6	95 385,9	95 119,2	136 877,3
Salarios, sueldos y pagos UBPC	4 069,7	4 377,9	80 322,2	77 669,1	78 373,4
Seguridad y asistencia social	3 429,8	3 801,4	3 436,7	3 827,3	7 569,2
Variación en cuentas de ahorro	2 246,5	2 183,5	2 730,7	3 165,7	32 074,3
Otras salidas	10 687,9	9 715,8	8 896,3	10 457,1	18 860,4
Emisión o Desemisión (-)	-103 881,8	-95 516,4	-18 221,4	-18 382,5	-12 326,8

5.2 - Balance de ingresos y egresos monetarios de la población

Miles de pesos

CONCEPTO	2015	2016	2017	2018	2019
Ingresos	112 982,1	131 116,1	130 609,5	81 069,7	172 945,9
Salarios y otras remuneraciones	72 482,4	83 513,2	77 520,8	74 282,2	77 339,3
Ingresos de los cooperativistas	183,8	129,8	113,7	264,9	155,4
Ingresos de los campesinos privados	34 575,1	42 802,7	47 996,1	-	51 898,8
Ingresos del sector privado	3 176,7	2 088,5	2 502,1	-	17 269,8
Ingresos de la UBPC	-	-	-	-	2 362,7
Otros ingresos	2 564,1	2 581,9	2 476,8	6 522,6	
Egresos	4 121,7	3 388,2	2 596,5	-	44,3
Gastos en la adquisición de bienes	-	-	-	-	-
Pagos de servicios y otros pagos no comerciales	4 121,7	3 388,2	2 596,5	-	39,1
Otros egresos	-	-	-	-	5,2
Evolución de la liquidez	-	-	-	-	95 464,9
Efectivo en circulación	-	-	-	-	1 560,2
Ahorro	-	-	-	-	93 904,7

Fuente: Banco de Crédito y Comercio

5.3 - Ejecución del presupuesto del Estado

Miles de pesos

INDICADORES	2016	2017	2018	2019
Total Ingresos Netos	50 778,7	42 834,6	42 370,5	49 680,2
Ingresos Cedidos	1 372 875,0	37 646,9	40 636,4	47 812,6
Impuesto sobre las ventas, circulación y especial a productos	-	14 687,7	16 710,4	18 487,6
Impuesto sobre los servicios públicos	1 134 951,0	3 307,6	3 675,9	3 043,5
Impuesto sobre utilidades	-	-	204,1	530,0
Impuesto sobre ingresos personales	192 453,0	9 837,5	10 086,9	13 938,7
Impuesto sobre la utilización de la fuerza de trabajo	-	4 353,5	2 097,2	2 534,2
Otros impuestos	-	2 384,4	-	-
Tasas	45 471,0	4 353,5	4 734,9	4 668,3
Ingresos no tributarios	-	23,6	28,2	9,2
Aportes por el rendimiento de la inversión	-	2 057,0	2 625,4	3 549,1
Transferencias corrientes	-	339,2	523,4	-
Ingresos de operaciones	-	-	-	-
Ingresos participativos presupuesto central	-	656,4	-	485,1
Transferencias generales	-	5 330,9	-	1 888,4
Subsidio materiales de la construcción	-	-	-	659,3
Ingresos por donaciones recibidas	30 265,4	-	-	2 461,1
Ingresos financieros extraordinarios	-	-	-	-
Transferencia para gastos con destino específico	-	-	-	-
Transferencia de nivelación	-	-	-	-
(-) Devoluciones	-	-143,2	-	20,8
Total de Gastos Actividad Presupuestada	50 693,8	-	-	48 560,2
De ello: Agricultura, ganadería, caza y silvicultura	-	-	-	-
Industria Manufacturera	-	-	-	-
Construcción	1 576,7	-	-	-
Suministro, electricidad, gas y agua	306,6	-	-	-
Comercio, reparación efectos personales	-	-	-	-

Fuente: Dirección Municipal de Finanzas y Precios

5.3 - Ejecución del presupuesto del Estado (conclusión)

Miles de pesos				
INDICADORES	2016	2017	2018	2019
Hoteles	-	-	-	-
Actividades Inmobiliarias	-	-	-	-
Administración Pública	16 829,9	13 513,5	16 947,8	16 557,9
Actividades Defensa y Orden Interior	-	-	-	-
Ciencia e Innovación tecnológica	-	-	-	-
Educación Preescolar, Primaria y Media	14 995,6	14 783,9	12 550,6	16 473,1
Otras Actividades Educativas	-	-	-	385,0
Salud Pública	12 121,7	11 729,1	12 420,1	12 631,5
Asistencia Social	418,2	-	-	606,2
Cultura	-	-	337,0	876,9
Deportes	-	-	984,0	1 635,0
Eliminación desperdicios y aguas residuales	-	-	-	-
Otras actividades de Servicios	15 051,9	6 914,8	1 927,8	240,5
Superavit o (Déficit) Corriente	-	-	-	-
Total Gastos Actividad no Presupuestada	-	-	5 836,7	4 877,3
De ello: Subsidio por pérdidas	-	-	-	-
Subsidio por diferencia de precios	-	-	-	-
Otras transferencias	-	-	-	-
Subvenciones por resultados	-	-	-	-
negativos (UPTE)	-	-	-	-
Otras asignaciones	-	-	-	-
Gastos de Inversiones	240,6	999,8	168,8	168,8

Fuente: Dirección Municipal de Finanzas y Precios

5.4 - Indicadores seleccionados de la contabilidad de empresas

Miles de Pesos			
CONCEPTO	2017	2018	2019
Cuentas reales			
Activos fijos tangibles	11 809,6	117 593,2	174 113,0
Depreciación activos fijos tangibles	58 611,8	60 561,3	98 758,8
Activos fijos intangibles	121,1	125,0	125,0
Amortización activos fijos intangibles	27,3	60,3	118,0
Activos fijos tangibles en ejecución ó inversiones materiales	195 420,6	-	-
Inventarios	63 829,5	70 498,5	88 340,8
De ello: producción en proceso	31 960,8	41 423,2	49 815,7
producción terminada	258,7	227,5	282,7
Descuento comercial e impuesto	0,7	1,5	0,5
Donaciones recibidas	309,0	37,7	5,1
Subsidio por pérdidas	-	-	-
Cuentas nominales			
Ventas netas	211 008,8	198 896,2	174 396,4
De ello: producciones	74 616,8	68 954,3	60 521,4
mercancías	68 384,9	62 831,1	113 875,0
Subsidio a productos	54 117,4	-	38 769,2
Otros ingresos	2 924,9	3 630,4	3 211,6
Impuesto por las ventas	2 713,7	2 726,8	2 815,9
Costo de venta	143 001,7	131 785,4	116 349,7
De ello: producciones mercancías	-	-	56 642,0
Utilidad o pérdida antes del impuesto	24 576,7	20 352,8	17 297,0

5.5 - Otros indicadores contables de la actividad empresarial

Miles de Pesos			
CONCEPTO	2017	2018	2019
Gasto material	50 340,7	46 706,7	41 675,6
Salarios	35 548,1	29 116,5	30 785,9
Otros gastos de la fuerza de trabajo
De ello: impuesto por la utilización de la fuerza de trabajo
Depreciación y amortización	5 578,2	2 705,2	5 981,5
De ello: depreciación de activos fijos tangibles
Otros gastos monetarios	16 624,2	8 848,5	13 876,7
De ello: servicios comprados	10 513,3	4 302,5	8 025,9
comisión de servicios
Otros gastos de personal	1 409,6
Faltantes y pérdidas de activos fijos

Fuente: Oficina Nacional de Estadística e Información

5.6 - Indicadores contables por actividades económicas

Miles de Pesos

CONCEPTO	Agricultura, ganadería, caza y silvicultura		Pesca		Industria azucarera	
	2018	2019	2018	2019	2018	2019
Ventas netas	...	95 408,1
De ello: producciones, mercancías	...	52 195,5
Costo de ventas	...	76 714,0
De ello: producciones, mercancías	...	23 872,0
Utilidad ó (pérdida) antes de impuesto	...	7 264,4
Gasto de material	...	32 147,9

5.6 - Indicadores contables por actividades económicas (continuación)

Miles de Pesos

CONCEPTO	Industria manufacturera		Suministro de electricidad gas y agua		Construcción	
	2018	2019	2018	2019	2018	2019
Ventas netas
De ello: producciones, mercancías
Costo de ventas
De ello: producciones, mercancías
Utilidad ó (pérdida) antes de impuesto
Gasto de material

Fuente: Dirección Municipal de Finanzas y Precios

5.6 - Indicadores contables por actividades económicas (continuación)

Miles de Pesos

CONCEPTO	Comercio, reparaciones de efectos personales		Hoteles y restaurantes		Transporte, almacenamiento y comunicaciones	
	2018	2019	2018	2019	2018	2019
Ventas netas
De ello: producciones, mercancías
Costo de ventas
De ello: producciones, mercancías
Utilidad ó (pérdida) antes de impuesto
Gasto de material

5.6 - Indicadores contables por actividades económicas (conclusión)

Miles de Pesos

CONCEPTO	Servicio a empresa, actividad y alquiler		Ciencia e innovación y tecnología		Cultura y deporte	
	2018	2019	2018	2019	2018	2019
Ventas netas
De ello: producciones, mercancías
Costo de ventas
De ello: producciones, mercancías
Utilidad ó (pérdida) antes de impuesto
Gasto de material

Fuente: Dirección Municipal de Finanzas y Precios

5.7 - Indicadores contables total

Miles de Pesos

CONCEPTO	Ventas netas		Costo de ventas		Utilidad ó (pérdida) antes de impuesto	
	2018	2019	2018	2019	2018	2019
Caimito	198 896,2	174 396,4	131 785,4	116 349,7	20 352,8	17 297,0

5.7 - Indicadores contables total (conclusión)

Miles de Pesos

CONCEPTO	Total de ingresos		Total de gastos		Valor agregado bruto	
	2018	2019	2018	2019	2018	2019
Caimito	3 883,8	4 546,6	43 899,9	45 305,7	74 736,1	77 216,6

Fuente: Oficina Nacional de Estadística e Información

CAPÍTULO 6 EMPLEO Y SALARIO

INTRODUCCIÓN

Este capítulo presenta datos sobre la fuerza de trabajo, su distribución por sexo, territorios, organismos, secciones económicas y categoría ocupacional. Además se muestran datos sobre el número de ocupados, salario devengado y el salario medio de los trabajadores de las entidades estatales civiles por territorios y secciones económicas.

Asimismo se publican los gastos presupuestarios destinados al sistema de seguridad social que comprende un régimen de seguridad social y un régimen de asistencia social.

El régimen de seguridad social ofrece protección al trabajador en los casos de enfermedad y accidente de origen común, de trabajo o profesional, maternidad, invalidez y prestación social a trabajadores acogidos a la resolución No.22/03.

La fuente de estos datos es el Sistema de Información Estadística Nacional (SIE-N).

Para la seguridad y asistencia social, los datos se obtienen del SIE-N y del Ministerio de Inspección del Trabajo (ONIT).

A continuación se ofrece la definición metodológica de los principales indicadores que aparecen en este capítulo.

Total Ocupados en la Economía: Comprende el total de personas ocupadas en las distintas actividades de la Economía Nacional, estén o no comprendidas en la edad laboral y comprenden: entidades estatales, empresas mixtas y sociedades mercantiles, cooperativas, entidades privadas y organismos políticos y de masas.

Entidades Estatales: Comprenden las personas que trabajan en empresas, unidades presupuestadas, u otra entidad estatal.

Sociedades Mercantiles: Comprende aquellas personas que laboran en sociedades mercantiles.

Organizaciones Políticas y de Masas: Comprenden a todos los trabajadores cuya relación laboral está formalizada con estas entidades sociales que agrupan a grandes sectores de la sociedad cubana; su funcionamiento económico se basa en los aportes voluntarios de sus miembros y prestan servicios en función de los intereses de la colectividad. Integran este concepto: PCC, UJC, FMC, UPC, CDR y la ANAP entre otras.

No estatal: Se incluyen los trabajadores que pertenecen al sector cooperativo, a las empresas mixtas y al sector privado.

Cooperativo: Está compuesto por aquellos trabajadores que pertenecen a entidades creadas por acuerdos de sus miembros con el fin de producir y comercializar sus productos colectivamente y posteriormente distribuir los beneficios obtenidos entre ellos. Son entidades jurídicas independientes, con patrimonio propio separado del patrimonio individual de sus miembros. La propiedad cooperativa puede abarcar la propiedad de todos sus miembros sobre la tierra aportada como es el caso de las Cooperativas de Producción Agropecuaria (CPA) o su utilización en usufructo Unidades Básicas de Producción Cooperativa (UBPC).

Empresas Mixtas: Comprende a los trabajadores que laboran en las compañías mercantiles residentes en el territorio nacional (Empresas Mixtas), que adoptan la forma de sociedades anónimas por acciones nominativas y en las que participan como accionistas uno o más inversionistas nacionales y uno o más inversionistas extranjeros.

Privado: Este sector incluye sujetos jurídicos, y personas naturales, su actividad económica se basa en la propiedad individual o de grupos sobre los medios y objetos de trabajo.

Los trabajadores de este grupo son aquellos que establecen una relación laboral con un sujeto jurídico privado, permanente o temporal y los que realizan su actividad económica como personas naturales, de acuerdo a las formas previstas en la legislación.

Ocupados: Se considera como ocupada a toda persona de 17 años o más de edad y las de 15 y 16 años que excepcionalmente hayan sido autorizadas a trabajar por las autoridades competentes, que en el día de cierre de la información mantenían vínculo laboral formalizado con un empleo asalariado en metálico o en especie, o un empleo independiente (los ocupados que no reciben un salario).

Dentro de las personas con empleo independiente se consideran los trabajadores por cuenta propia, los usufructuarios individuales, los cooperativistas (UBPC y CPA), los campesinos independientes y de las CCS y los ayudantes familiares.

6.1 - Población económicamente activa

Unidad

AÑOS	Ambos sexos			Mujeres			Hombres		
	Población en edad laboral	Población activa	Tasa de actividad económica (%)	Población en edad laboral	Población activa	Tasa de actividad económica (%)	Población en edad laboral	Población activa	Tasa de actividad económica (%)
2015	26 578	17 577	66,1	12 710	6 335	49,8	13 868	11 222	80,9
2016	26 975	17 150	63,6	12 817	6 122	47,8	14 158	11 028	77,9
2017	27 305	17 632	64,6	12 959	6 324	48,8	14 346	11 308	78,8
2018	27 399	17 686	64,5	13 018	6 433	49,4	14 381	11 253	78,2
2019	27 554	16 665	60,5	13 082	6 346	48,5	14 472	10 319	71,3

AÑOS	Ambos sexos			Mujeres			Hombres		
	Ocupados	Desocupados	Tasa de desocupación (%)	Ocupados	Desocupados	Tasa de desocupación (%)	Ocupados	Desocupados	Tasa de desocupación (%)
2015	17 219	358	2,0	6 209	146	2,3	11 010	212	1,9
2016	16 787	363	2,1	5 959	163	2,7	10 828	200	1,8
2017	17 370	262	1,5	6 212	112	1,8	11 158	150	1,3
2018	17 353	333	1,9	6 261	172	2,7	11 092	161	1,4
2019	16 437	228	1,4	6 224	122	2,0	10 213	106	1,0

6.2 - Ocupados en la economía según sector no estatal

Unidad

CONCEPTO	2017		2018		2019	
	Total	Mujeres	Total	Mujeres	Total	Mujeres
Total de ocupados	17 370	6 212	17 353	6 261	16 437	6 224
De ello:						
Cooperativistas	548	255	696	138	2 052	388
No Agropecuarios	34	12	40	10	10	8
Privado	7 331	965	7 000	1 116	4 589	1 164
Trabajadores por cuenta propia	2 699	886	2 957	964	2 438	831

Fuente: Oficina Nacional de Estadística e Información

6.3 - Salario medio mensual en las entidades estatales por clase de actividad económica

					Pesos
CONCEPTO	2015	2016	2017	2018	2019
Total	569,9	638,4	530,3	683,4	737,0
Agricultura, ganadería, caza y silvicultura	1 684,60	2 174,4	2 764,2	769,1	652,0
Pesca	-	-	-	-	-
Explotación de minas y canteras	-	-	-	-	-
Industria azucarera	-	-	-	-	-
Industrias manufactureras (excepto Industria azucarera)	-	-	-	-	-
Suministro de electricidad gas y agua	-	-	-	-	-
Construcción	-	-	-	-	-
Comercio reparaciones de efectos personales	-	-	-	-	-
Hoteles y restaurantes	-	-	-	-	-
Transporte, almacenamiento y comunicaciones	2 277,2	2 591,9	790,6	-	-
Intermediación financiera	-	-	-	-	-
Servicios empresariales, actividades inmobiliarias y de alquiler	-	-	-	-	-
Administración pública, defensa, seguridad social	1 762,2	1 573,0	1 748,5	626,7	783,0
Ciencia e innovación tecnológica	-	-	-	-	-
Educación	-	-	-	-	725,0
Salud pública y asistencia social	-	-	-	-	917,0
Cultura, deporte	-	-	-	-	-
Actividades de servicios comunales, de asociaciones y personales	-	-	-	-	-

6.4 - Salario medio mensual en entidades estatales

					Pesos
CONCEPTO	2015	2016	2017	2018	2019
Caimito	569,9	638,4	530,3	683,4	737,00

6.5 - Distribución de la fuerza de trabajo por categoría ocupacional y sexo

					Unidad
CONCEPTO	2015	2016	2017	2018	2019
Total	9 530	6 969	6 788	8 512	6 762
Operarios	4 041	3 068	2 549	2 851	2 712
Técnicos	3 471	2 717	2 594	3 327	901
Administrativos	231	196	133	147	2 679
Servicios	1 670	917	1 134	1 801	102
Directivos	117	71	378	386	368

Fuente: Oficina Nacional de Estadísticas e Información

6.6 - Indicadores seleccionados de accidentes de trabajo por organismos, año 2019

ORGANISMOS	Lesionados por accidentes de trabajo (U)	Fallecidos por accidentes de trabajo (U)	Hombres - Días perdidos por accidentes de trabajo (Hombres/Días)
Total	2	-	86
Ministerio de Industrias	-	-	-
Ministerio de Energía y Minas	-	-	-
Grupo Azucarero	-	-	-
Ministerio de la Industria Alimenticia	-	-	-
Instituto Nacional de Recursos Hidráulicos	-	-	-
Ministerio de la Construcción	-	-	-
Ministerio de la Agricultura	1	-	12
Ministerio del Transporte	-	-	-
Ministerio de Comunicaciones	-	-	-
Ministerio de Comercio Interior	1	-	74
Ministerio de Educación	-	-	-
Banco Nacional de Cuba	-	-	-
Ministerio de Turismo	-	-	-
Consejo de Ministros	-	-	-
Unión de Jóvenes Comunistas	-	-	-
Poder Popular	-	-	-

Fuente: Oficina Nacional de Estadística e Información

6.7 - Indicadores seleccionados de accidentes de trabajo por clase de actividad económica, año 2019

CONCEPTO	Lesionados por accidentes de trabajo (U)	Fallecidos por accidentes de trabajo (U)	Hombres - Días perdidos por accidentes de trabajo (Hombres/Días)
Total	2	-	86
Agricultura, ganadería, caza y silvicultura	1	-	12
Industria azucarera	-	-	-
Industrias manufactureras (excepto Industria azucarera)	-	-	-
Suministro de electricidad gas y agua	-	-	-
Construcción	-	-	-
Comercio reparaciones de efectos personales	-	-	-
Hoteles y restaurantes	-	-	-
Transporte, almacenamiento y comunicaciones	-	-	-
Intermediación financiera	-	-	-
Servicios empresariales, actividades inmobiliarias y de alquiler	-	-	-
Administración pública, defensa, seguridad social	1	-	74
Educación	-	-	-
Salud pública y asistencia social	-	-	-
Cultura, deporte	-	-	-
Actividades de servicios comunales, de asociaciones y personale	-	-	-

6.8 - Indicadores seleccionados de accidentes de trabajo, año 2019

CONCEPTO	Lesionados por accidentes de trabajo (U)	Fallecidos por accidentes de trabajo (U)	Hombres - Días perdidos por accidentes de trabajo (Hombres/Días)
Caimito	2	-	86

Fuente: Oficina Nacional de Estadística e Información

6.9 - Indicadores específicos de seguridad social, año 2019

ORGANISMOS	Enfermedad y accidente común, accidente de trabajo y equiparado al accidente de trabajo y enfermedad profesional	
	Total de trabajadores subvencionados (U)	Total de subvenciones pagadas (MP)
Total	2 789	493,3
Ministerio de Industrias	-	-
Ministerio de Energía y Minas	-	-
Grupo Azucarero	-	-
Ministerio de la Industria Alimenticia	-	-
Instituto Nacional de Recursos Hidráulicos	-	-
Ministerio de la Construcción	-	-
Ministerio de la Agricultura	240	185,6
Ministerio del Transporte	-	-
Ministerio de Comunicaciones	-	-
Ministerio de Comercio Interior	9	1,7
Ministerio de Ciencia, Tecnología y Medio Ambiente	-	-
Ministerio de Educación	269	75,6
Ministerio de Educación Superior	-	-
Instituto Cubano de Radio y Televisión	-	-
Ministerio de Salud Pública	607	191,1
Instituto Nacional de Deporte, Educación Física y Recreación	-	-
Banco Nacional de Cuba	-	-
Banco Popular de Ahorro	-	-
Ministerio de Turismo	-	-
Tribunal Supremo Popular	-	-
Fiscalía General de la República	-	-
Aduana General de la República de Cuba	-	-
Consejo de Ministros	-	-
Poder Popular	1 664	39,3
Unión de Jóvenes Comunistas	-	-
Federación de Mujeres Cubanas	-	-
Comité de Defensa de la Revolución	-	-
Asociación Nacional de Agricultores Pequeños	-	-

Fuente: Oficina Nacional de Estadísticas e Información

6.10 - Gastos del régimen de seguridad social ^(a)

Pesos			
CONCEPTO	2017	2018	2019
Total	17 542 215	18 122 302	21 003 710
Pensiones por edad, invalidez y muerte	17 067 451	17 614 810	20 408 868
Pensiones por invalidez parcial	1 589	1 498	1 409
Pensiones por maternidad	470 325	503 163	590 594
Otras	2 850	2 830	2 840

^(a) Sector estatal

6.11 - Principales indicadores del sistema de la asistencia social

CONCEPTO	UM	2017	2018	2019
Gastos por la asistencia social	MMP	405	408	402
Beneficiarios de la asistencia social	U	180	189	185
Núcleos protegidos por la asistencia social		120	131	133
Adultos mayores beneficiarios de la asistencia social		68	77	81
Personas con discapacidad beneficiarias de la asistencia social		75	72	72
Madres de hijos con discapacidad severa beneficiarias de la asistencia social		11	10	10
Beneficiarios del servicio de asistente social a domicilio		-	1	1

Fuente: Dirección Municipal de Trabajo y Seguridad Social

6.12 - Recursos laborales

CONCEPTO	2016		2017		2018		2019	
	Total Mujeres		Total Mujeres		Total Mujeres		Total Mujeres	
Total	27 454	13 050	31 153	13 367	28 281	13 532	42 346	21 042
Población Económicamente activa	17 150	6 122	17 632	6 324	17 686	6 433	16 665	6 346
Población no económicamente activa	10 304	6 928	10 406	7 043	10 595	7 099	11 729	7 226
Estudiantes	1 721	870	1 839	843	1 848	853	2 002	825
Quehaceres del hogar	5 141	5 080	5 477	5 374	5 518	5 427	5 375	5 286
Inactivos	1 154	408	662	194	992	270	1 245	331
Incapacitados y Jubilados	804	261	1 174	401	1 069	371	1 312	398
Otros	1 254	231	1 168	178	1 795	386

6.13 - Indicadores de protección del trabajo

CONCEPTO	UM	2015	2016	2017	2018	2019
Número de trabajadores	U	6 583	6 629	6788	6 935	6 333
Trabajadores lesionados por accidentes de trabajo		1	-	8	1	2
De ellos: Fatales		-	-	6	-	-
Hombres días perdidos por accidentes de trabajo	H-D	71	96	423	106	86
Subsidios pagados por enfermedad y accidente común	MP	517,2	488,0	802,0	440,0	511,8
Subsidios pagados por enfermedad y accidentes de trabajo		0,4	0,7	8,0	1,2	0,6

Fuente: Oficina Nacional de Estadística e Información

6.14 - Promedio de trabajadores

					Unidad
CONCEPTO	2015	2016	2017	2018	2019
Caimito	5 793	6 629	3 830	6 730	6 440

6.15 - Promedio de trabajadores por organismos

					Unidad
CONCEPTO	2015	2016	2017	2018	2019
Total	6 583	6 629	7 022	81 054	6 440
De Ellos:					
Grupo Azucarero AZCUBA	-	-	-	1 467	-
Ministerio de Comercio Interior	-	-	-	635	90
Ministerio de la Construcción	-	-	-	6 554	
Administración Provincial	3 422	3 283	3 692	54 850	3 228
Ministerio de las Fuerzas Armadas	541	541	541	1 659	479
Ministerio de la Agricultura	2 620	2 805	2 789	15 592	2 643
Ministerio de las Comunicaciones	-	-	-	297	-

6.16 - Salario devengado

					Miles de pesos
CONCEPTO	2015	2016	2017	2018	2019
Caimito	48 724,8	58 015,6	23 770,0	42 174,5	56 952,6

Fuente: Oficina Nacional de Estadística e Información

6.17 - Salario devengado por organismos

Miles de pesos					
CONCEPTO	2015	2016	2017	2018	2019
Total	48 724,8	58 015,6	58 185,1	828 472,5	56 952,6
De ellos:					
Grupo Azucarero AZCUBA	-	-	-	19 283,4	-
Ministerio de Comercio Interior	-	-	-	8 548,1	666,2
Ministerio de la Construcción	-	-	-	221 692,9	-
Administración Provincial	23 935,7	23 390,9	25 391,2	385 125,3	30 596,0
Ministerio de las Fuerzas Armadas	5 151,7	5 151,7	5 151,7	26 208,5	4 998,7
Ministerio de la Agricultura	19 637,4	29 473,0	27 642,2	165 947,4	20 691,7
Ministerio de las Comunicaciones	-	-	-	1 666,9	-

6.18 - Salario medio

Pesos					
CONCEPTO	2015	2016	2017	2018	2019
Caimito	616,0	729,0	671,0	609,0	737,0

6.19 - Salario medio por organismos

Pesos					
CONCEPTO	2015	2016	2017	2018	2019
Total	616,0	729,0	671,0	609,0	
De ellos:					
Grupo Azucarero AZCUBA	-	-	-	109,5	-
Ministerio de Comercio Interior	-	-	-	112,1	740,2
Ministerio de la Construcción	-	-	-	281,8	-
Administración Provincial	322,1	341,6	573,1	585,0	947,8
Ministerio de las Fuerzas Armadas	793,6	793,6	793,6	131,6	1 043,6
Ministerio de la Agricultura	168,5	217,5	825,9	886,0	782,9
Ministerio de las Comunicaciones	-	-	-	467,0	-

Fuente: Oficina Nacional de Estadística e Información

6.20 - Total de trabajadores por categoría ocupacional, año 2019

						Unidades
CONCEPTO	Total	Dirigentes	Administrativos	Técnicos	Obreros	Servicio
Caimito	6 333	359	90	2 581	2 478	825

6.21 - Total de trabajadores por entidades, año 2019

			Unidades
CONCEPTO	Total	Empresas	UP
Caimito	6 762	3 892	2 870

6.22 - Total de trabajadores y de ellos mujeres

										Unidad
CONCEPTO	2015		2016		2017		2018		2019	
	Total	Mujeres	Total	Mujeres	Total	Mujeres	Total	Mujeres	Total	Mujeres
Caimito	6 759	2 941	2 942	3 966	6 388	2 864	3 038	2 864	6 762	3 038

Fuente: Oficina Nacional de Estadística e Información

CAPÍTULO 7

AGRICULTURA, GANADERÍA Y SILVICULTURA

INTRODUCCIÓN

En este capítulo ofrecemos una panorámica de los principales indicadores que caracterizan la actividad agropecuaria en el territorio. También se incluyen informaciones sobre la tenencia y utilización de la tierra, así como las ventas en el Mercado Agropecuario en físico y valor, desglosados en estatal y privado y lo relativo a los precios promedios.

La fuente fundamental de las informaciones la constituyen los datos obtenidos del Sistema de Información Estadística Nacional (SIE-N), del Sistema de Información Estadística Territorial (SIE-T) y otros registros administrativos.

El universo de centros informantes abarca los productores especializados, no especializados, Cooperativas de Producción Agropecuaria (CPA), Cooperativas de Crédito y Servicios (CCS), Unidades Básicas de Producción Cooperativa (UBPC), los productores (campesinos) privados dispersos que establecen compromisos con el Estado y estimados de la producción familiar (patios y parcelas), incluida a partir del año 1998.

Las informaciones de las ventas en el mercado agropecuario las integran:

- El Ministerio de Comercio Interior (MINCIN), representado en las empresas municipales de comercio minorista, donde concurre a ese mercado todo tipo de vendedores, ya sean estatales o no estatales.
- El Ministerio de la Agricultura en las empresas agropecuarias estatales, representadas en los Mercados Agropecuarios Estatales (MAE), que venden a precios topados autorizados por el Consejo de la Administración Provincial (CAP), incluyendo además las ventas en los organopónicos y huertos intensivos. El sector estatal comprende las empresas, Ejército Juvenil del Trabajo y otras entidades estatales vinculadas a esta actividad.

El sector privado comprende las Cooperativas de Créditos y Servicios y campesinos privados dispersos.

A continuación se ofrece la definición metodológica de los principales indicadores que aparecen en este capítulo.

Superficie total: Es la superficie asignada a las economías (unidades) agropecuarias, silvícola y otras entidades estatales, así como la de los tenedores no estatales comprendidos en el territorio. Se determina en base a los datos materiales cartográficos y de los documentos de compraventa y de usufructos de tierras, previstos en las leyes del país.

Como la información se obtiene a través de la captación directa a los centros informantes, su dimensión varía ligeramente cada año.

La tierra se clasifica por formas de tenencia de acuerdo a quien la explota o utiliza, sea o no propietario de la misma.

Superficie agrícola: Es la dedicada a la agricultura en cualquiera de las formas de producción, pudiendo estar sembrada de algún cultivo, tanto temporal como permanente, dedicada a viveros y semilleros, a pastos naturales así como la que no estando sembrada, está apta para ser cultivada; comprende la superficie cultivada y la no cultivada.

Superficie cultivada: Es la tierra dedicada a un cultivo, considerándose el área sembrada, en preparación, en descanso o en espera de la preparación para la siembra, incluyéndose en la misma los caminos,

guardarrayas, canales de riego, drenaje y otros que constituyen áreas imprescindibles para su explotación.

Superficie no agrícola: Comprende la superficie forestal, no aptas para la agricultura y la silvicultura, acuosa y poblacional constructiva.

Superficie poblacional constructiva: Es la superficie que permanece ocupada por los asentamientos poblacionales y las instalaciones e infraestructuras.

Superficie de instalaciones e infraestructuras: Abarca las áreas ocupadas por las instalaciones e infraestructuras, localizadas fuera de los asentamientos poblacionales. Incluye la superficie de construcciones del transporte, industriales, agrícolas y silvícolas, en explotación minera, ocupados por los vertederos y de otras instalaciones.

Producción agrícola: Son los productos cosechados en su forma natural, antes de toda elaboración ulterior, independientemente del fin que se destine. Se incluye la producción con destino a la venta, el autoconsumo y el insumo productivo entre otros destinos.

Producción de leche: Se considera toda la leche obtenida del ordeño, se excluye la mamada directamente por los terneros (as).

Terneras: Son los vacunos hembras comprendidos desde el nacimiento y que no sobrepasen los doce meses de edad.

Añojas: Son los vacunos hembras mayores de doce y que no sobrepasen los dieciocho meses de edad.

Novillas: Son los vacunos hembras mayores de dieciocho meses y que no han tenido parto o aborto.

Vacas: Son los vacunos hembras que han tenido por lo menos un parto o aborto.

Terneros: Son los vacunos machos comprendidos desde el nacimiento y que no sobrepasen los doce meses de edad.

Añojos: Son los vacunos machos mayores de 12 meses y que no sobrepasen los dieciocho meses de edad.

Toretos: Son los vacunos machos mayores de dieciocho meses y que no sobrepasen los veinticuatro meses de edad.

Toros de Ceba: Son los vacunos machos mayores de veinticuatro meses de edad que se encuentran en proceso de crecimiento y engorde para su posterior sacrificio.

Bueyes: Son los vacunos adultos machos destinados a cualquier tipo de trabajo.

Sementales: Son los vacunos adultos machos destinados a la reproducción, ya sea por monta natural o extracción del semen para la inseminación artificial.

7.1 - Producciones agropecuarias total

PRODUCTOS	UM	2015	2016	2017	2018	2019
Viandas	Miles t	2,6	4,1	2,2	3,1	2,8
Hortalizas		1,6	2,2	1,6	2,2	1,8
Arroz cáscara humedo		0,3	-	-	0,1	0,1
Maíz		0,5	0,5	0,7	1,0	0,8
Fríjol		0,5	0,3	0,4	0,5	0,6
Tabaco		-	-	-	-	-
Cítricos		3,3	1,1	0,7	0,5	0,2
Frutas totales		2,8	2,5	4,0	4,0	4,0
Café		-	-	-	-	-
Entrega a sacrificio total						
Vacuno		0,4	0,5	3,0	0,7	1,0
Porcino		-	-	0,6	0,1	0,0
Aves		-	-	-	-	-
Ovino-Caprino		-	-	0,3	-	0,0
Leche						
	Miles l					
Vacuno		7,9	8,5	6,1	6,6	5,8
Caprino		-	-	0,1	0,1	0,5
Búfalo		0,1	0,1	0,4	0,4	0,4
Huevos	MU	1,3	2,4	-	-	-

(*) Excluye los patios y parcelas

Fuente: Oficina Nacional de Estadística e Información

7.2 - Producciones agropecuarias por tipo de propietario, año 2019

CONCEPTO	UM	Total	Estatad	No estadad
Viandas	Miles t	2,8	0,8	2,0
Hortalizas		1,8	0,3	1,5
Arroz cáscara humedo		0,1	-	0,1
Maíz		0,8	0,0	0,8
Frijol		0,6	0,0	0,6
Tabaco		-	-	-
Cítricos		0,2	0,0	0,2
Frutas totales		4,0	0,5	3,5
Café		-	-	-
Entrega a sacrificio total				
Vacuno		1,0	1,0	-
Porcino		0,0	0,0	-
Aves		-	-	-
Ovino-Caprino		0,0	0,0	-
Leche	Miles l			
Vacuno		5,8	3,4	2,4
Caprino		0,5	0,5	-
Búfalo		0,4	0,4	-
Huevos	MU			

7.3 - Superficie existente sembrada de cultivos permanentes seleccionados agricultura no cañera

CONCEPTO	Miles hectáreas			
	2016	2017	2018	2019
Plátano	2,4	3,5	3,5	3,6
Fruta	0,6	0,9	0,9	0,1
Vianda	1,7	2,6	2,6	2,7
Cítricos totales	5,4	4,2	3,9	1,8
De ello: Naranja	1,1	1,3	0,9	0,0
Toronja	3,6	2,2	2,2	1,4
Limón	0,5	0,6	0,7	0,2
Frutales totales	35,9	10,7	12,6	11,6
De ello: Mango	4,3	5,7	7,1	6,6
Guayaba	1,3	1,2	1,5	1,7
Piña	-	-	0,0	0,1

Fuente: Oficina Nacional de Estadística e Información

7.4 - Autoconsumo

CONCEPTO	UM	2015	2016	2017	2018	2019
Viandas	Miles t	0,2	0,2	0,5	0,4	0,4
Hortalizas		0,1	0,1	0,2	0,2	0,1
Arroz cáscara humedo		-	-	-	-	-
Maíz		0,1	0,1	0,1	0,1	0,0
Fríjol		0,1	-	-	0,1	0,0
Cítricos		-	-	-	-	0,0
Frutas totales		0,1	0,1	0,2	0,4	-
Porcino		-	-	-	0,5	0,0
Avícola		-	-	-	-	-
Ovino-Caprino		2,2	2,1	-	-	0,0
Autoconsumo de leche	Miles l	0,4	0,4	0,2	0,3	0,2
Autoconsumo de huevos	Miles U	0,2	0,2	-	0,9	-

7.5 - Ventas a trabajadores

CONCEPTO	UM	2015	2016	2017	2018	2019
Viandas	Miles t	0,05	0,07	0,07	0,06	0,02
Hortalizas		0,06	0,06	0,07	0,06	0,00
Arroz cáscara humedo		-	-	-	-	-
Maíz		0,02	0,02	0,03	0,03	-
Fríjol		0,03	0,02	0,01	0,01	-
Cítricos		0,03	0,03	0,01	0,05	-
Frutales		0,12	0,17	0,20	0,21	-
Porcino		-	-	0,01	0,02	0,01
Avícola		-	-	-	-	-
Ovino-Caprino		-	-	-	-	-
Venta de leche	Miles l	0,18	0,17	0,11	0,10	0,10
Venta de huevos	Miles U	0,08	0,08	-	-	-

Fuente: Oficina Nacional de Estadística e Información

7.6 - Ventas totales del sector agropecuario

CONCEPTO	UM	2015	2016	2017	2018	2019
Viandas	Miles t	1,40	1,39	1,05	1,61	0,35
Hortalizas		1,14	1,17	1,24	1,70	0,02
Arroz cáscara humedo		-	-	-	-	0,01
Maíz		0,19	1,19	0,42	0,64	0,03
Frijol		0,26	0,27	0,4	0,45	0,03
Cítricos		1,00	1,00	0,69	0,48	0,00
Otras Frutas		1,75	1,74	3,36	0,80	0,06
Ventas totales de Carne						
Vacuno		0,64	0,63	0,72	0,75	0,95
Porcino		0,02	0,16	0,02	0,02	0,01
Avícola		-	-	-	-	-
Ovino-Caprino		0,12	0,11	-	-	0,01
Ventas totales de leche						
Vacuno	Miles l	5,85	5,91	5,5	5,84	5,33
Caprino		0,08	0,08	0,07	0,06	0,03
Búfalo		0,40	0,41	0,41	0,38	0,32
Ventas totales de huevos	MMU	0,50	0,50	-	-	-

7.7 - Entrega a sacrificio y peso promedio de la producción vacuna

CONCEPTO	UM	2015	2016	2017	2018	2019
Entrega a sacrificio	t	2 744,0	2 717,0	7 250,0	7 470,0	9 530,0
Entrega a sacrificio	Cabz	637	647	2 967	3 314	4 655
Peso Promedio	kg	232,3	237,1	708,1	577,6	204,8

Fuente: Oficina Nacional de Estadística e Información

7.8 - Distribución de la tierra y su utilización según formas de tenencia, año 2019

Miles de hectáreas

CONCEPTO	Superficie								
	No estatal							Propie- tarios	Usufruc- tuarios
	Total	Estatad	Total	UBPC	CPA	CCS			
Total	23,9	10,4	13,5	3,7	0,2	7,1	0,8	1,7	
Superficie agrícola	17,1	5,1	12,0	3,1	-	6,6	0,6	1,7	
Superficie cultivada	5,7	1,9	5,5	1,7	0,8	2,5	0,2	0,3	
Superficie no agrícola	6,9	5,3	1,6	0,3	0,1	1,0	0,2	-	

7.9 - Distribución de la tierra y su utilización, año 2019

Miles de hectáreas

CONCEPTO	Superficie					
	Total	Agrícola	Cultivada	No Cultivada	Ociosa	No agrícola
Caimito	23,9	17,1	5,7	8,9	0,5	6,9

Fuente: Oficina Nacional de Estadística e Información

7.10 - Producción de leche vacuna y sus destinos

CONCEPTO	Miles de litros				
	2015	2016	2017	2018	2019
Producción de leche	7,9	8,5	6,1	6,6	5,8
Ventas totales	5,9	5,9	5,5	5,8	5,3
De ellas: Contratadas	5,5	5,5	5,4	5,7	5,2
De ellas: A la industria	4,5	4,5	4,4	4,7	4,1
A la población	0,7	0,7	1,0	1,0	1,1
A organismos	0,3	0,3	-	-	-
A trabajadores	0,2	0,2	0,1	1,0	0,0
Autoconsumo	0,4	0,4	0,2	0,4	0,2

7.11 - Producción de huevos y sus destinos

CONCEPTO	Miles de unidades				
	2015	2016	2017	2018	2019
Producción de huevos	1,30	2,40	1,10	-	-
Ventas totales	0,50	0,50	-	-	-
De ellas: Contratadas	-	-	-	-	-
De ellas: Al turismo	-	-	-	-	-
A trabajadores	0,08	0,08	-	-	-
Autoconsumo	0,19	0,20	1,10	-	-

7.12 - Existencia de rebaños y reproductoras por tipo de ganado, año 2019

CONCEPTO	Unidad						
	Vacuno	Búfalo	Caprino	Avícola	Équido	Ovino	Porcino
Existencia final del rebaño	25 490	3 230	1 282	20	34	677	764
De ellas: Reproductoras	12 779	1 274	976	20	12	413	128

Fuente: Oficina Nacional de Estadística e Información

7.13 - Peso promedio por tipo de ganado, año 2019

Kilogramos

CONCEPTO	Vacuno	Búfalo	Caprino	Avícola	Équido	Ovino	Porcino	Cunícola
Peso promedio	204,8	-	-	-	-	41,03	99,2	-

7.14 - Nacimientos y muertes por tipo de ganado, año 2019

Miles de cabezas

CONCEPTO	Vacuno	Búfalo	Caprino	Avícola	Équido	Ovino	Porcino	Cunícola
Nacimientos	6,2	0,9	0,4	-	-	0,2	0,9	-
Muertes totales	1,4	0,2	0,3	-	-	0,1	0,3	-
De ellos: Crías	0,4	0,0	-	-	-	-	0,2	-

7.15 - Total de plantaciones silvícolas, año 2019

Miles de unidades

CONCEPTO	Total	Postes vivos	Frutales	Mélíferas
Caimito	321,7	321,7	-	-

Fuente: Oficina Nacional de Estadística e Información

CAPÍTULO 8 MINERÍA Y ENERGÍA

INTRODUCCIÓN

En este capítulo se presenta grupo de los principales indicadores que caracterizan la economía energética en el municipio.

La fuente de las estadísticas de este capítulo son las informaciones en el Sistema de Información Estadística Nacional (SIEN) en la parte correspondiente al consumo de los principales portadores energéticos.

A continuación se ofrece la definición metodológica de los principales indicadores que aparecen en el capítulo.

Energía: Se define como energía la capacidad de la materia (un cuerpo o un sistema) para realizar trabajo o producir calor, o sea, la capacidad para producir acciones externas.

Energía eléctrica: Es la energía obtenida de las plantas generadoras a través de la combustión del fuel oil, diesel o mediante las hidroeléctricas que aprovechan los saltos de agua.

Consumo de energía eléctrica: Se refiere al consumo de electricidad registrado por los sectores estatales de la economía, a partir del auto lectura.

Molinos de viento: Todo equipo que empleando la energía del aire (eólica), la transforma en energía mecánica, para el bombeo de agua.

Mini hidroeléctricas: Sistemas accionados por la fuerza del agua y capaces de generar electricidad.

Calentadores solares: Todo sistema que empleando la energía del sol, permita calentar agua a temperaturas superiores a la ambiental.

Sistema de paneles fotovoltaicos: es la que se obtiene transformando la energía del sol en energía eléctrica mediante paneles captados de los rayos solares y que contienen en su superficie elementos semiconductores que realizan esta transformación.

8.1 - Consumo de petróleo crudo y derivados del petróleo

Miles de Litros

PRODUCTOS	2015	2016	2017	2018	2019
Total	2 817,7	2 379,2	2 668,2	126,9	1 764,5
Aceites y grasas lubricantes terminados	7,1	7,3	1,9	24,1	45,9
Asfalto	-	-	-	-	-
Combustible diesel	2 615,6	2 217,5	2 461,1	96,5	570,4
Coque combustible	-	-	-	-	-
Fuel oil ^(a)	-	-	-	-	-
Gas combustible	-	-	-	-	-
Gas licuado de petróleo	39,7	37,1	51,9	4,2	23,8
Gasolina de aviación	-	-	-	-	-
Gasolina de motor (excluye de aviación)	155,3	117,3	153,3	1,9	124,5
Nafta industrial y Solventes	-	-	-	-	-
Queroseno	-	-	-	-	-
Turbo combustible	-	-	-	-	-

^(a) Incluye el petróleo crudo utilizado en sustitución de fuel oil

Fuente: Oficina Nacional de Estadística e Información

8.2 - Consumo de petróleo crudo y derivados del petróleo

					Litros
PRODUCTOS	2015	2016	2017	2018	2019
Aceites y grasas lubricantes terminados	7 000,2	7 261,3	1 880,4	5 720,0	4 592,0
De ello:					
Agricultura, ganadería y silvicultura	1 994,0	2 103,5	1 880,4	5 650,0	4 270,0
Explotación de minas y canteras	-	-	-	-	-
Industria azucarera	-	-	-	-	-
Industrias manufactureras (excepto azucarera)	-	-	-	-	-
Construcción	-	-	-	-	-
Comercio y reparación de efectos personales	-	-	-	-	-
Transporte, almacenamiento y comunicaciones	5 006,2	5 157,8	-	70,0	3 220,0
Servicio a empresas, actividad inmobiliaria y de alquiler	-	-	-	-	-
Población	-	-	-	-	-
Asfalto	-	-	-	-	-
De ello:					
Industrias manufactureras (excepto azucarera)	-	-	-	-	-
Construcción	-	-	-	-	-
Combustible diesel	2 615,6	2 217,5	2 300,0	1 857,0	1 570,3
De ello:					
Agricultura, ganadería y silvicultura	771,8	700,0	190,0	145,1	128,4
Explotación de minas y canteras	-	-	-	-	-
Industria azucarera	-	-	-	-	-
Industrias manufactureras (excepto azucarera)	-	-	-	-	-
Suministro de electricidad, gas y agua	-	-	-	-	-
Construcción	-	-	-	-	-
Comercio y reparación de efectos personales	-	-	-	-	-
Transporte, almacenamiento y comunicaciones	1 802,1	1 490,4	-	-	2 538,7
Servicio a empresas, actividad inmobiliaria y de alquiler	-	-	-	-	-
Administración pública	41,7	27,1	0,4	40,6	31,9
Coque combustible	-	-	-	-	-
Industrias manufactureras (excepto azucarera)	-	-	-	-	-
Fuel oil^(a)	-	-	-	-	-
De ello:					
Explotación de minas y canteras	-	-	-	-	-
Industria azucarera	-	-	-	-	-
Industrias manufactureras (excepto azucarera)	-	-	-	-	-
Suministro de electricidad, gas y agua	-	-	-	-	-
Construcción	-	-	-	-	-

Fuente: Oficina Nacional de Estadística e Información y Unión Eléctrica

8.2 - Consumo de petróleo crudo y derivados del petróleo (conclusión)

Litros

PRODUCTOS	2015	2016	2017	2018	2019
Gas combustible	-	-	-	-	-
Industrias manufactureras (excepto azucarera)	-	-	-	-	-
Gas licuado de petróleo	39 728,5	37 172,4	39 094,0	4 240,0	23,8
De ello:	22 621,5	21 930,7	21 832,6	4 240,0	23,8
Explotación de minas y canteras	-	-	-	-	-
Industrias manufactureras (excepto azucarera)	-	-	-	-	-
Comercio y reparación de efectos personales	-	-	-	-	-
Población	17 107,0	15 241,7	17 261,4	-	-
Gasolina de aviación	-	-	-	-	-
Transporte, almacenamiento y comunicaciones	-	-	-	-	-
Gasolina de motor (excluye de aviación)	155,3	117,3	153,3	2,0	124,5
De ello:	-	-	-	-	-
Agricultura, ganadería y silvicultura	64,3	47,3	34,9	1,3	33,5
Industrias manufactureras (excepto azucarera)	-	-	-	-	-
Suministro de electricidad, gas y agua	-	-	-	-	-
Construcción	-	-	-	-	-
Comercio y reparación de efectos personales	-	-	-	-	-
Transporte, almacenamiento y comunicaciones	87,5	68,3	27,0	-	55,8
Servicio a empresas, actividad inmobiliaria y de alquiler	-	-	-	-	-
Administración pública	3,5	1,7	91,4	0,6	39,2
Población	-	-	-	-	-
Nafta industrial y Solventes	-	-	-	-	-
De ello:	-	-	-	-	-
Explotación de minas y canteras	-	-	-	-	-
Queroseno	-	-	-	-	-
De ello:	-	-	-	-	-
Población	-	-	-	-	-
Turbo combustible	-	-	-	-	-
Transporte, almacenamiento y comunicaciones	-	-	-	-	-

Fuente: Oficina Nacional de Estadística e Información y Unión Eléctrica

8.3 - Consumo de energía eléctrica

GigaWatt hora

AÑOS	Total	Estatad	Industria	De ello: Insumo	Cons- trucción	Agrope- cuario	Trans- porte	Comer- cio	Otros	Población	Pérdi- das
2015	10,64	10,64	-	-	-	6,5	1,7	-	2,1	-	-
2016	9,93	9,93	-	-	-	6,1	1,7	-	2,1	-	-
2017	8,14	8,14	-	-	-	6,5	1,0	-	0,6	-	-
2018	5,20	5,20	-	-	-	4,7	-	-	0,5	-	-
2019	9,73	9,73	-	-	-	5,0	-	-	4,7	-	-
Tasas (%)											
2015	100	100	-	-	-	61,1	16,0	-	19,7	-	-
2016	100	100	-	-	-	61,4	17,1	-	21,2	-	-
2017	100	100	-	-	-	79,5	12,3	-	7,4	-	-
2018	100	100	-	-	-	90,4	-	-	9,6	-	-
2019	100	100	-	-	-	51,3	-	-	48,3	-	-

Fuente: Oficina Nacional de Estadística e Información y Unión Eléctrica

CAPÍTULO 9

INDUSTRIA MANUFACTURERA

INTRODUCCIÓN

En este capítulo ofreceremos una panorámica acerca de los indicadores fundamentales que se producen en el Sector Industria, el cual comprende entre sus actividades principales las que a continuación se relacionan:

Industria extractiva
Industria manufacturera

Reparación y restauración de la producción industrial y mantenimiento de la maquinaria y equipo industrial.

Industria extractiva: Es la encargada de realizar la extracción de minerales que se encuentran en la naturaleza en los tres estados: líquido, sólido o gaseoso. En nuestra provincia no resulta significativa esta actividad.

Industria manufacturera: Realiza la transformación mediante procesos físicos y químicos de materiales orgánicos e inorgánicos dando paso a la conformación de nuevos productos. Esta industria contempla el montaje y ensamblaje de parte de algunos productos, producciones de piezas de repuesto y de partes de maquinarias y equipos.

Corresponden a la industria manufacturera de la provincia las siguientes actividades:

- Industria del combustible
- Metalurgia ferrosa y no ferrosa
- Industria electrotécnica y electrónica
- Industria de productos metálicos
- Industria química
- Industria del papel y la celulosa
- Industria gráfica
- Industria de elaboración de la madera
- Industria de materiales de la construcción
- Industria textil
- Industria de confecciones
- Industria del cuero
- Industria azucarera
- Industria alimentaria
- Industria pesquera
- Industria de bebidas y tabacos

Industria restaurativa: La industria restaurativa es la encargada de realizar la reparación y restauración de la producción industrial y mantenimiento de la maquinaria y equipo industrial y está representada por la Industria de Maquinarias y Equipos no Eléctricos y por la Industria de la Electrotécnica y la Electrónica.

El mayor peso de la actividad industrial del territorio se localiza en las ramas siguientes:

- Combustible
- Alimentaria
- Bebidas y tabacos

Con el objetivo de ilustrar esta producción industrial mostramos un conjunto de tablas que recogen los principales indicadores físicos que caracterizan las actividades fundamentales en nuestra provincia.

El universo de la información ofrecida está comprendido básicamente por las entidades cuyas actividades fundamentales son industriales, abarcando la pesca, la explotación de minas y canteras, las industrias manufactureras y el suministro de electricidad y gas. Es por esto que en la tabla 7,1 la cual agrupa una selección de indicadores de estas entidades, la información está desglosada por Nomenclador de Actividades Económicas (NAE), es decir, está dividida en cuanto a la actividad económica a la que se subordinan.

También se incluyen indicadores específicos del Poder Popular y de las Empresas Mixtas y Sociedades Mercantiles de la provincia.

A continuación se ofrece la definición metodológica de algunos indicadores relacionados en este capítulo:

Producción total: Representa la producción en términos físicos, tanto de bienes y servicios con destino a clientes, como para el insumo de la propia empresa. Es decir, el total de la producción con independencia de su destino, excluyendo la producción en proceso.

Captura bruta total de pesca: Comprende toda la actividad de captura que se realiza en el país por el Ministerio de la Industria Pesquera u otra entidad, independientemente de la especie. En la acuicultura es la actividad de captura de especies acuícolas, mientras que en la plataforma es la captura de especies marinas. En otras especies no incluye la morralla.

Fundición ferrosa: Comprende las producciones del hierro y sus aleaciones como por ejemplo la fundición del acero y el acero inoxidable (constituye la producción de hierro refinado donde se elimina el carbono hasta determinado nivel).

Industria extractiva: Es la encargada de realizar la extracción de minerales que se encuentran en la naturaleza en los tres estados: líquido, sólido o gaseoso. En nuestra provincia no resulta significativa esta actividad.

Industria manufacturera: Realiza la transformación mediante procesos físicos y químicos de materiales orgánicos e inorgánicos dando paso a la conformación de nuevos productos. Esta industria contempla el montaje y ensamblaje de parte de algunos productos, producciones de piezas de repuesto y de partes de maquinarias y equipos.

9.1 - Producciones industriales seleccionadas

DIVISIÓN/PRODUCTOS	UM	2015	2016	2017	2018	2019
Elaboración de productos alimenticios						
Piensos mezclados	t	-	-	3 095,2	2 930,2	2 302,3
Carne deshuesada de res (excluye hígado)		2 117,5	2 221,7	268,3	197,0	184,6
Carne de cerdo en bandas		-	-	-	-	-
Carnes en conservas		44,9	58,2	80,0	7,5	5,3
Helados	Mgal	-	-	-	-	-
Leche pasteurizada	t	-	-	-	-	-
Yogurt natural		-	-	-	-	-
Yogurt de soya		-	-	-	-	-
Repostería	MP	-	-	-	-	-
Pan	t	407,5	409,7	410,1	406,5	-
Galletas de sal		-	-	-	-	-
Galletas finas		-	-	-	-	-
Caramelos y confituras		-	-	-	-	-
Conservas de frutas (excluye compotas)		-	-	-	-	-
Conservas de vegetales		-	-	-	-	-
Conservas de tomate		-	-	-	-	-
Langosta entera precocinada		-	-	-	-	-
Elaboración de bebidas						
Alcohol desnaturalizado F-5	Mhl	-	-	-	-	-
Bebidas alcohólicas consumo nacional		-	-	-	-	-
Alcohol a 100°		-	-	-	-	-
Ron total		-	-	-	-	-
Vinos		-	-	-	-	-
Cervezas		-	-	-	-	-
Maltas		-	-	-	-	-
Refrescos		-	-	-	-	-

Fuente: Oficina Nacional de Estadística e Información y Unión Eléctrica

9.1 - Producciones industriales seleccionadas (conclusión)

DIVISIÓN/PRODUCTOS	UM	2015	2016	2017	2018	2019
Elaboración de productos del tabaco						
Tabaco en rama negro beneficiado	t	1,7	1,9	1,8	2,0	7,8
Tabaco torcido	MU	-	-	-	-	-
Cigarrillos	MMU	-	-	-	-	-
Fabricación producciones para la construcción						
Arena calcárea	Mm ³	-	-	-	-	-
Baldosas de terrazo		-	-	-	-	-
Losetas hidráulicas		-	-	-	-	-
Bloques de hormigón	MU	7,3	7,7	7,6	0,0	0,0
Traviesas de hormigón	U	-	-	-	-	-
Ladrillos de barro	MU	-	-	-	-	-
Prefabricado de hormigón	m ³	-	-	-	-	-
Tubos de hormigón para alcantarillado	km	-	-	-	-	-

Fuente: Oficina Nacional de Estadística e Información

9.2 - Principales producciones exportables

ORGANISMO/INDICADOR	UM	2015	2016	2017	2018	2019
Ministerio de Industrias ^(a)						
Partes piezas para la industria azucarera	MP	-	-	-	-	-
Pieles procesadas para la exportación	Mm²	-	-	-	-	-
Ministerio de Energía y Minas ^(b)					-	-
Zeolita	Mt	-	-	-	-	-
Ácido clorhídrico		-	-	-	-	-
Sulfato de aluminio		-	-	-	-	-
Azúcar orgánica	t	-	-	-	-	-
Ministerio de la Industria Alimenticia		-	-	-	-	-
Langosta total		-	-	-	-	-
Langosta cola		-	-	-	-	-
Jaiba congelada		-	-	-	-	-
Esponjas en pacas		-	-	-	-	-
Ministerio de la Agricultura						
Tabaco torcido	MU	-	-	-	-	-
Tabaco rama negro beneficiado	t	1,7	1,9	1,8	-	7,8
Miel		-	-	-	-	2,3
Café	MP	-	-	-	-	-

9.3 - Entrega de fondos exportables

CONCEPTO	Miles de pesos			
	2016	2017	2018	2019
Caimito	50 677,0	100 617,6	6 910,0	4 137,6

Fuente: Oficina Nacional de Estadística e Información

CAPÍTULO 10

CONSTRUCCIÓN E INVERSIONES

INTRODUCCIÓN

Este capítulo ofrece la información de las viviendas terminadas por organismos, y estatales. Además se brinda una relación de grupos de obras concluidas en el municipio.

A continuación se ofrece la definición metodológica de los principales indicadores que aparecen en este capítulo.

Vivienda: Se refiere a aquella edificación que se construye con fines de alojamiento permanente o temporal. Está formada por un conjunto de locales destinados a diferentes usos, como son: para dormir, para la preparación de alimentos, para el aseo personal, entre otros.

Viviendas terminadas: Se refiere a las que se les concluyeron la totalidad de los trabajos constructivos, según la documentación técnica elaborada al efecto, es decir, aquellas que han alcanzado el ciento por ciento de su ejecución física con respecto a su valor total.

Inversiones: En las tablas que se incluyen muestra la ejecución física de las inversiones por componentes tecnológicos de la inversión que son: Construcción y montaje, Equipos y Otros, inversiones por municipios, Organismos y Volumen de Inversiones por Actividad Económica.

Construcción y montaje: Constituye uno de los componentes básicos de la inversión. El componente agrupa a dos actividades, que aun cuando en general tienen características comunes presentan rasgos particulares en cuanto a la diversidad y complejidad de los trabajos. Estas actividades, es decir, la construcción civil y el montaje de equipos se lleva a cabo mediante la concertación de contratos entre las empresas especializadas en la construcción u otras entidades que eventualmente realicen estos trabajos y los inversionistas o se ejecutan con medios propios. A continuación se definen los trabajos que se incluyen, tanto en la construcción civil como en el montaje de equipos:

Construcción civil: Es el conjunto destinado a crear una nueva edificación, obra vial, hidráulica, marítima, así como la instalación de redes de transmisión o distribución de energía eléctrica y de comunicaciones. Se consideran también los trabajos de demolición cuando los mismos están dirigidos a despejar un área para la posterior construcción, así como aquellos trabajos de ampliación y/o modernización destinados a modificar la función, forma o dimensión original de las construcciones existentes. Se entiende por montaje de equipos al conjunto de operaciones dirigidas a situar, fijar y acoplar equipos y maquinarias tecnológicas, energéticas, de carga, de transporte y otros, incluyendo todas las instalaciones y complementos necesarios para su puesta en marcha.

Montaje de equipos: Son las operaciones dirigidas a situar, fijar y acoplar equipos y maquinarias tecnológicas energéticas de carga, de transporte e incluye todas las instalaciones y complementos necesarios para su puesta en explotación.

Equipos: Comprende todos los equipos y maquinarias, ya sea de producción nacional o de importación y que pueden ser tecnológicos, energéticos, de carga, de transporte, comunicaciones u otros. Se consideran la totalidad de los equipos con independencia que requieran o no trabajos de montaje. Los equipos montables están integrados orgánicamente al proceso, a partir del momento en que son recibidos por el inversionista. Los equipos no montables son aquellos que pueden ser utilizados en actividades diversas y por lo general no requieren un montaje previo para su funcionamiento, sin que tengan necesariamente que estar integrados al flujo tecnológico de una planta.

Igualmente estos equipos se registran desde el momento en que son recibidos por el inversionista, con independencia de que su explotación se inicie de inmediato o se mantenga como reserva del inversionista.

Otros: Comprende todas las partidas de inversiones que no corresponden a construcción civil, equipos ni al montaje de éstos, como pueden ser proyectos, asistencia técnica, acumulaciones en la agricultura, silvicultura o ganadería, trabajos de prospección geológica, trabajos de sondeo y perforación de pozos de petróleo y gas, entre otros.

10.1 - Viviendas terminadas

Unidad

CONCEPTO	Total	Estatad	No Estatales				Población
			Total	UBPC	CPA	CCS	
2015	4	2	2	2
2016	5	4	1	1
2017	17	2	15	15
2018	38	5	33	33
2019	66	9	57	57

10.2 - Viviendas terminadas, estructura y dinámica

Por ciento

CONCEPTO	Estructura				Dinámica			
	Total	Estatad	No Estatal	De ello:	Total	Estatad	No Estatal	De ello:
				Población				Población
2015	4	2	2	2	100,0	50,0	50,0	50,0
2016	5	4	1	1	100,0	80,0	20,0	20,0
2017	17	2	15	15	100,0	11,8	88,2	88,2
2018	15	1	14	14	99,9	6,6	93,3	93,3
2019	15	1	14	14	99,9	6,6	93,3	93,3

Fuente: Dirección Municipal de la Vivienda

10.3 - Mantenimiento constructivo y reparaciones capitales a la vivienda

Miles de pesos

CONCEPTO	Mantenimiento constructivo			Reparaciones capitales		
	2017	2018	2019	2017	2018	2019
Caimito	217,5	2 267,3	1 043,9	-	-	-

Fuente: UEB de Construcción y Mantenimiento

10.4 - Cantidad y capacidad de presas en explotación ^(a)

CONCEPTO	Cantidad (U)	Capacidad (MMm3)
2015	1	13,5
2016	1	13,5
2017	1	13,5
2018	1	13,5
2019	1	13,5

^(a) Se refiere a las presas cuya capacidad de embalse es superior a 3 millones de metros cúbicos, según proyectos

Fuente: Direccion Municipal de Recursos Hidraulicos

10.5 - Volumen de inversiones por componentes

Miles de pesos

CONCEPTO	2015	2016	2017	2018	2019
Volumen de las inversiones por componentes	1 556,6	2 294,9	3 222,9	9 910,1	7 403,9
Construcción y montaje	1 158	717,5	297,7	834,7	501,1
Equipos	389	1 570,3	770,1	8 152,8	4 737,5
Otros	9,7	7,1	2 155,1	922,6	1 004,3

Fuente: Oficina Nacional de Estadística e Información

10.6 - Volumen de inversiones por clase de actividad económica

Miles de pesos					
CONCEPTO	2015	2016	2017	2018	2019
Total	1 556,6	2 294,9	3 222,9	9 910,1	7 403,9
Agricultura, ganadería, caza, silvicultura y pesca	204,3	417,5	2 865,3	2 838,5	2 474,3
Explotación de minas y canteras	-	-	-	-	-
Industria azucarera	-	-	-	-	-
Industria manufacturera (excepto Industria azucarera)	27,3	-	-	-	-
Suministro de electricidad, gas y agua	48,5	71,5	-	-	-
Construcción	517,2	685,5	-	-	-
Comercio, reparación de efectos personales	-	27,4	-	-	-
Hoteles y restaurantes	-	-	-	-	-
Transporte, almacenamiento y comunicaciones	117,5	97,6	-	-	-
Servicios empresariales, actividades inmobiliarias y de alquiler	-	-	-	-	-
Administración pública, defensa, seguridad social	171,5	207,1	326,0	6 999,7	4 728,3
Investigación y desarrollo	-	-	-	-	-
Educación	135,6	171,3	-	-	169,8
Salud pública y asistencia social	317,5	512,3	27,3	71,9	31,5
Cultura y deporte	11,5	57,6	4,3	-	-
Otras actividades de servicios comunales	-	-	-	-	-
de asociaciones y personales	5,7	47,1	-	-	-

10.7 - Volumen de inversiones

Miles de pesos					
CONCEPTO	2015	2016	2017	2018	2019
Caimito	1 556,6	2 294,9	3 222,9	9 910,1	7 403,9

Fuente: Oficina Nacional de Estadística e Información

10.8 - Volumen de inversiones por organismos y componentes, año 2019

Miles de pesos

ORGANISMOS	Total	Construcción y montaje	Equipos	Otros
Total	7 403,9	27,5	4 718,8	1 546,6
Ministerio de Industrias	-	-	-	-
Ministerio de Energía y Minas	-	-	-	-
Grupo Azucarero	-	-	-	-
Ministerio de la Industria Alimenticia	-	-	-	-
Instituto Nacional de Recursos Hidráulicos	-	-	-	-
Ministerio de la Construcción	-	-	-	-
Ministerio de la Agricultura	2 367,5	27,5	793,4	1 546,6
Ministerio de Transporte	-	-	-	-
Ministerio de Comercio Interior	-	-	-	-
Ministerio de Educación	-	-	-	-
Ministerio de Educación Superior	-	-	-	-
Ministerio de Salud Pública	-	-	-	-
Ministerio de Turismo	-	-	-	-
Subordinación Local	-	-	-	-
Otros Organismos	3 925,4	-	3 925,4	-

Fuente: Oficina Nacional de Estadística e Información

CAPÍTULO 11

TRANSPORTE

INTRODUCCIÓN

En este capítulo ofreceremos una panorámica acerca de los indicadores fundamentales del transporte.

Transporte: La información de transporte abarca los principales indicadores que caracterizan este sector, también incluyen datos de volúmenes físicos, valor, equipos, así como su explotación. El Sistema de Información Estadística Nacional (SIEN) es la fuente para dicha información.

Como actividad fundamental se encarga del transporte del traslado de mercancías y personas, operaciones portuarias que prestan diferentes servicio directamente relacionados con dicho transporte como: Aprovechamientos de buques y aeronaves, Salvamento, Consignaciones de carga, entre otros, por lo que las empresas conforman estos datos. Además de informaciones sobre algunas tareas que son realizadas por empresas no transportistas, por lo que el transporte no es su actividad fundamental.

El transporte de carga mediante camiones no incluye información sobre los camiones operados por empresas no transportistas como las de distribución al comercio mayorista minorista.

Esta es la definición metodológica de los indicadores que a parecen:

Vehículos Promedio Existentes:

Es el promedio que resulta de dividir los vehículos – días existentes, la totalidad del parque, entre los días – calendario del problema que se informa. Equivale a la suma de loa vehículos – promedio trabajando, vehículos – promedio en reparación y vehículos – promedio inactivo.

Pasajeros Transportados: Es el total de pasajeros transportados en los distintos medios de transporte que hayan abonado o no el importe del pasaje.

Carga Transportada: Son los productos y/o mercancías que se trasladan de punto de origen a otro de destino, y se expresa en toneladas métricas, considerando su peso real más el embalaje.

Capacidad Promedio Trabajando: Es la suma día a día de la capacidad de carga estática de los vehículos que han trabajado en la actividad de transportación de carga.

Pasajeros Transportados por Cocotaxi: Son aquellos tomando el tiempo que el Cocotaxi está prestando servicio y se obtiene como resultado de aplicar el método que la cantidad tenga establecida para conocer dicho dato.

A continuación se ofrece la definición metodológica de los principales indicadores que aparecen en este capítulo.

Servicio urbano: Este servicio es de uso público y se presta en las áreas urbanas de las ciudades y pueblos sujeto a un horario e itinerario fijos, recogiendo y dejando pasajeros en las paradas establecidas, con una tarifa única independientemente de la distancia que recorre el pasajero. Se incluyen las rutas que prestando servicio dentro de la ciudad, prolongan su recorrido hacia las áreas suburbanas hasta un 15% de la longitud total de la ruta.

Para clasificar este servicio se toman en consideración los aspectos siguientes:

La distancia máxima de la ruta es de 20 km.

La distancia mínima de la ruta es de 3 km.

Servicio suburbano: Este servicio es de uso público y se emplea para vincular por vía pavimentada a ciudades con pueblos y poblados y otros puntos de interés socio-económicos, sujeto a un horario e itinerario fijos, recogiendo y dejando pasajeros en las paradas establecidas con una tarifa variable, acorde con la distancia que recorra el pasajero. Para su clasificación se toman en cuenta los siguientes aspectos: El radio de acción del servicio para la metrópoli, a partir del límite del área continua edificada, es de hasta 40 kilómetros.

El radio de acción del servicio para las ciudades a partir del límite del área urbana continua edificada, es de hasta 20 kilómetros.

Servicio interurbano: Este servicio es de uso público y se emplea para vincular por vías pavimentadas, ciudades, pueblos y poblados urbanos, o cualesquiera de estas categorías poblacionales entre sí, sujeto a un horario e itinerario fijos, recogiendo y dejando pasajeros en las paradas establecidas con una tarifa variable, acorde con la categoría del servicio y la distancia que recorra el pasajero.

Servicio de fletes: Este servicio es de uso público, se presta sin estar sujeto a horario ni itinerario fijo, mediante el pago, según tarifa establecida, que depende del tiempo utilizado y/o distancia recorrida u otra forma convencional y de la categoría del servicio.

Servicio escolar: Su función es la transportación de escolares hacia y desde determinados centros docentes. Incluye a todas las personas que se le preste el servicio.

Servicio de turismo: Se emplea para la transportación de turistas.

Servicio de ómnibus de centro de trabajo: Se utiliza para la transportación de los trabajadores desde el centro de trabajo hacia sus lugares de residencia o viceversa, se utiliza además para dar servicio a la población cuando existen capacidades disponibles en su recorrido.

Servicio de taxi: Su objetivo es prestar servicios a la población y a los turistas, mediante el pago de lo que marque el taxímetro del vehículo, según la tarifa establecida por kilómetros.

Medios alternativos: Se utiliza para transportar pasajeros mediante la utilización de diferentes medios de transporte no convencionales, tales como, los coches de tracción animal, bicitaxis, camiones y autos privados.

Tráfico de pasajero: Es la magnitud del trabajo en el transporte de pasajeros y combina el pasajero y la distancia a que se traslada. Se expresa en millones de pasajeros-kilómetros.

Tráfico de carga: Es la magnitud del trabajo en el transporte de carga combinando la carga y la distancia a que se transportan los productos y mercancías. Se expresa en millones de toneladas-kilómetros

Coeficiente de aprovechamiento del parque: Es el grado de utilización de los vehículos existentes, considerando cada vehículo que trabaje independientemente de su capacidad en toneladas, plazas y del tiempo que trabaje. Representa el resultado de dividir los vehículos-promedio trabajando entre los vehículos- promedio existentes.

Tiempo de trabajo diario de una locomotora: Es el promedio de horas en servicio (trabajando) por una locomotora en un día.

Recorrido diario promedio de un vagón: Es el promedio de kilómetros recorridos por un vagón de carga (trabajando) en un día.

Recorrido diario promedio de una locomotora: Es el promedio de kilómetros recorridos por una locomotora en servicio (trabajando) en un día.

Peso bruto promedio de un tren: Es el promedio de peso de un tren de carga o de pasaje. Se expresa en toneladas.

Velocidad comercial promedio de un tren: Es la velocidad promedio a que se desplaza un tren, considerando tanto en circulación como en paradas para tomar carga o pasajeros.

Carga estática por vagón: Es la carga que como promedio se transporta en un vagón. Se expresa en toneladas.

Vehículos promedio existentes: Es la suma de los vehículos que tiene diariamente un centro informante, dedicados a las transportaciones de carga o pasajeros. Se obtiene sumando día a día los vehículos que comprende el parque total entre los días calendario del período que se informa, los cuales pueden estar trabajando, en reparación o inactivos.

Vehículos promedio trabajando: Es la suma día a día de los vehículos que hayan trabajado en las transportaciones de carga o pasajeros, según los casos, entre los días calendarios del período que se informa, independientemente del tiempo que lo hagan en el día, aunque no completen la jornada de trabajo programada.

Uso público: Comprende la carga transportada y los pasajeros transportados por ferrocarril y automotor operados por el Ministerio de Transporte y el Poder Popular.

Uso no público: Comprende la carga transportada por ferrocarril y el transporte automotor de empresas del Ministerio del Azúcar y el Sidero Mecánico, en el caso del ferrocarril y por otros organismos en el caso de automotor.

Carga operada: Es el movimiento de mercancías que se transbordan de un medio de transporte marítimo, hacia las instalaciones portuarias u otro medio, sea marítimo o terrestre, y viceversa. Atendiendo al tipo de carga puede ser de importación, exportación y cabotaje.

Buques-días en puerto: Es el total de buques que han permanecido surtos en puerto, con vistas a realizar operaciones de carga y descarga. Se obtiene sumando día a día los buques que han permanecido en puerto, estén o no realizando operaciones de carga y descarga. Se expresa en unidades.

Buques-días en operaciones: Es el total de buques surtos en puerto que hayan permanecido realizando operaciones de carga y descarga durante un período de tiempo determinado. Se obtiene sumando día a día los buques que han permanecido realizando operaciones de carga y descarga en el período que se analiza. Se expresa en unidades.

Coeficiente de operaciones portuarias: Expresa la eficiencia en el proceso de carga y descarga de los buques. Muestra que parte del tiempo se invierte en los trabajos de operación de las cargas, del total del tiempo que permanece el buque en puerto. Se obtiene dividiendo los buques-días en operaciones entre los buques-días en puerto. Se expresa en por ciento.

11.1 - Pasajeros transportados por ómnibus estatales de servicio público

Miles de pasajeros					
CONCEPTO	2015	2016	2017	2018	2019
Omnibus públicos	141,6	137,6	145,2	142,3	143,0
Interurbano	617,0	618,1	630,4	623,0	629,1
Rural	-	-	-	-	-
Fletes	786,3	749,5	760,6	752,1	754,3

11.2 - Viajes realizados por ómnibus estatales de servicio público

Miles de Unidades					
CONCEPTO	2015	2016	2017	2018	2019
Omnibus públicos	9,8	9,4	9,3	10,6	10,4
Interurbano	5,7	5,3	5,0	6,4	6,2
Rural	-	-	-	-	-
Fletes	4,1	4,1	4,3	4,2	4,2

11.3 - Indicadores seleccionados de la transportacion por omnibus

Unidad					
CONCEPTO	2015	2016	2017	2018	2019
Total de omnibus existentes	6	7	8	8	8
De ellos: funcionando	5	6	7	7	7
Viajes promedio realizados	14	18	16	17	16

Fuente: UEB Transporte

11.4 - Carga transportada por camiones

Miles de toneladas					
CONCEPTO	2015	2016	2017	2018	2019
Carga transportada por camiones	2,9	3,0	234,8	59,9	92,4
Carga seca	2,2	2,3	198,2	58,7	92,2
Caña	-	-	3,1	0,6	-
Alimentos	2,0	2,1	28,7	19,8	33,2
De ello: azúcar crudo	-	-	-	-	-
Materiales de construcción	0,1	0,2	11,0	1,5	5,8
Otros	-	-	155,4	36,8	53,0
Carga líquida	0,6	0,7	36,6	1,2	0,2
Combustibles	-	-	14,9	1,2	-
Mieles	-	-	-	-	-
Otros líquidos	0,6	0,7	21,7	-	-

11.5 - Tráfico de carga por camiones

CONCEPTO	UM	2015	2016	2017	2018	2019
Tráfico de carga por camiones	t.km	-	-	771,0	292,7	725,6
Distancia recorrida por camiones total	Miles km	1 872,8	1 992,6	2 457,0	1 602,4	1 681,9
Distancia recorrida con carga por camiones		35,7	38,7	16,5	10,1	52,7
Distancia promedio de una tonelada transportada	km	-	-	2,7	1,7	2,7
Vehículos promedio existentes	U	13,0	15,0	93,0	98,0	110,0
Vehículos promedio trabajando		11,0	13,0	62,0	56,0	62,0
Capacidad promedio existente	t	-	-	755,9	653,8	826,5
Capacidad promedio trabajando		355,0	345,0	514,8	361,8	491,2
Cantidad de viajes realizados con carga	Miles	1,7	1,7	16,0	11,1	15,2

Fuente: Oficina Nacional de Estadística e Información

CAPÍTULO 12

COMERCIO INTERNO

INTRODUCCIÓN

Las estadísticas comprendidas en este capítulo incluyen la Circulación de Mercancías Mayoristas, Minoristas y Alimentación Pública, así como un conjunto de Servicios Comerciales a la población a través de la red de comercio interior.

El universo de información que se brinda abarca todas las entidades estatales nacionales y territoriales. Se incluyen las Sociedades Mercantiles Cubanas y Mixtas que tienen actividades de Comercio Mayorista. La fuente utilizada es la correspondiente al Sistema de Información Estadística Nacional (SIE-N) y en lo referente a los Servicios Comerciales prestados a la población la fuente proviene de la Dirección Provincial de Servicios.

Circulación Mercantil Minorista:

Representa las ventas de mercancías realizadas a la población en moneda nacional para su consumo personal.

La circulación mercantil minorista está dividida en:

- Ventas en el Comercio Minorista.
- Ventas en la Alimentación Pública.

Ventas de mercancías en el comercio minorista: Se define como las ventas en moneda nacional de bienes a través de la red del comercio minorista (tiendas, bodegas, supermercados, mercados agropecuarios, mercado de productos artesanales y farmacias entre otros), así como las efectuadas por otras entidades que no tienen una red minorista especializada.

Ventas de mercancías en la alimentación pública: Comprende el valor de las ventas fundamentalmente a través de la red gastronómica, de los bienes que se someten a un proceso de elaboración y preparación y los que no requieren elaboración alguna por su condición de listos para la venta. Estos bienes se ofertan en moneda nacional en restaurantes, cafeterías con comida, cafeterías con alimentos ligeros, bares, cabarets, centros nocturnos, kioscos y unidades móviles, entre otros establecimientos.

Los bienes que brindan incluyen: Comestibles, bebidas alcohólicas, cervezas, refrescos, maltas, tabacos y cigarros entre otros productos. Incluye también ventas gastronómicas a la población que se ejecutan como actividad secundaria, fuera de la red.

Excluye las ventas de comedores obreros y merenderos.

De la circulación mercantil minorista se ofrece, en el comercio minorista, las ventas totales por tipos de establecimientos. En la alimentación pública se reflejan las ventas totales por conceptos. La información referida para ambas partidas presenta el último año por municipios.

Servicios Comerciales: En este capítulo se ofrece información sobre los servicios prestados a la población en moneda nacional, en físico y valor, los cuales se clasifican en servicios de naturaleza industrial, servicios personales y otros.

Se consideran servicios de naturaleza industrial, las reparaciones de equipos electrodomésticos, servicios de tintorería y otras reparaciones: relojería, calzado y muebles entre otros.

Entre los servicios personales se incluyen fundamentalmente los de peluquería, barbería, alquileres de trajes y fotografía entre otros.

Valor de la Circulación Mercantil y Servicios a la Población: Comprende el valor de la circulación mercantil minorista y los servicios prestados a la población en moneda nacional y en moneda libremente convertible. La información referida al último año se presenta por municipios.

Circulación Mercantil Mayorista: Ofrece la información sobre la masa mercantil de las empresas estatales que entra en la circulación.

Recoge la distribución al por mayor de productos alimenticios y no alimenticios que realizan aquellas empresas que tienen esta función como principal o secundaria. Comprende además la distribución con destino a los fondos mercantiles (comercio minorista, alimentación pública incluyendo comedores obreros y alojamiento), el consumo intermedio, el consumo social y otros destinos.

Se expone en detalle la Circulación Mercantil Mayorista tanto en unidades físicas como en valor, así como con destino al Comercio Minorista y abierto por grupos de productos.

A continuación se ofrece la definición metodológica de los principales indicadores que aparecen en el capítulo.

Venta promedio diaria: Se determina dividiendo el valor total de las ventas entre los días naturales del año.

Variación anual: Se determina dividiendo el total del valor del año en que se está trabajando entre el total del año anterior multiplicado por 100.

Ventas de la alimentación pública: Se determina dividiendo el valor de estas entre el valor de la circulación mercantil minorista total, multiplicado por 100.

Servicios comerciales de naturaleza industrial: Son las reparaciones de equipos electrodomésticos, servicios de tintorería y otras reparaciones - relojería, calzado, muebles entre otros.

Servicios comerciales personales: Se incluyen fundamentalmente los de peluquería, barbería, alquileres de trajes, fotografía entre otros.

12.1 - Circulación mercantil del comercio minorista

Miles de pesos					
CONCEPTO	2015	2016	2017	2018	2019
Circulación mercantil total	43 303,0	70 165,6	77 149,3	80 354,3	67192,7
De ello: Comercio	17 769,6	18 175,5	50 894,1	54 969,3	46 223,9
Gastronomía	25 360,3	51 821,1	25 430,7	24 929,4	20 469,4
Servicios	173,1	169,0	851,5	455,6	499,4

12.2 - Servicios prestados a la población

Miles de pesos					
CONCEPTO	2015	2016	2017	2018	2019
Total	173,1	169,0	5 565,9	7 499,8	3 039,5
Restaurantes	129,8	131,7	5 565,9	7 499,8	-
Alojamiento	-	-	-	-	-
Servicios personales	43,0	41,7	-	-	-
Artículos para el cuidado personal	-	-	-	-	-
Efectos personales	0,2	0,2	-	-	-

12.3 - Ventas de prendas de vestir y calzado

Miles de Pesos					
CONCEPTO	2015	2016	2017	2018	2019
Total	187,4	181,8	184,5	102,0	-
Prendas de vestir	134,4	132,2	108,9	75,0	-
Materiales, otros artículos y accesorios para prendas	-	-	6,5	-	-
Limpieza , reparación y alquiler de prendas de vestir	33,6	31,7	12,1	-	-
Zapatos y otros calzados	19,4	17,9	57,0	27,0	-
Reparación de calzados	-	-	-	-	-

Fuente:

12.4 - Ventas de materiales para la construcción

Miles de Pesos				
CONCEPTO	2016	2017	2018	2019
Materiales para la conservación y reparación de la vivienda	9 175,2	11 108,0	11 489,2	10 328,1

12.5 - Ingresos de los servicios prestados para el hogar

Miles de Pesos					
CONCEPTO	2015	2016	2017	2018	2019
Total	511,50	517,4	728,6	-	-
Muebles , accesorios y articulos para el hogar	-	-	-	-	-
Productos textiles para el hogar	-	-	-	-	-
Artículos y equipos eléctricos ó no para el hogar	-	-	-	-	-
Reparación de artículos para el hogar	511,50	517,4	728,6	-	-
Otros artículos para el hogar	-	-	-	-	-
Bienes no duraderos para el hogar	-	-	-	-	-
Servicios para el hogar	-	-	-	-	-

12.6 - Ingresos por los servicios prestados de la recreación

Miles de Pesos			
CONCEPTO	2017	2018	2019
Total	60,3	53,0	35,2
Equipos de audio, video, fotográficos y de procesamiento de la información	-	-	-
Otros artículos y equipos para la recreación	-	-	-
Jardines y animales domésticos	-	-	-
Servicios de recreacion y deportivos	60,3	53,0	35,2

Fuente: Oficina Nacional de Estadística e Información

12.7 - Ventas en los mercados agropecuarios y puntos de venta

Miles de Pesos					
CONCEPTO	2015	2016	2017	2018	2019
Tubérculos y raíces	275,6	199,3	109,5	193,6	490,0
De ello: Papa	-	-	-	-	-
Boniato	33,1	17,0	109,5	80,2	321,1
Hortalizas	70,1	126,5	603,6	197,8	-
De ello: Tomate	22,6	52,4	596,6	826,1	-
Cebolla	-	-	6,7	48,2	-
Ajo	-	-	0,3	38,1	-
Arroz consumo	-	-	-	-	2 430,4
Granos	53,7	41,1	315,1	958,2	421,5
Platano total	5,4	5,5	894,2	115,9	-
Cítricos	0,2	0,1	368,5	267,6	-
Frutales	47,5	41,8	1 571,4	970,5	-
Cerdo en piezas	2,5	2,6	42,4	37,7	23,6
Ovino-caprino sacrificado	2,7	2,8	32,7	46,6	-
Huevos	-	-	-	-	2 479,7

Fuente: Oficina Nacional de Estadística e Información

12.8 - Distribución mayorista de productos seleccionados. Valor

INDICADORES	2017		2018		2019	
	Miles CUP	Miles CUC	Miles CUP	Miles CUC	Miles CUP	Miles CUC
Pescado fresco y/o congelado	108,9	-	-	-	-	1 369,6
Conservas de pescado	-	-	-	-	-	-
Picadillo extendido de pescado	-	-	-	-	-	-
Otros alimentos pesqueros	-	-	-	-	-	-
Carne deshuesada mecánicamente	1 237,5	-	618,5	-	-	-
Víceras de res (excepto hígado)	211,0	-	-	-	-	-
Otros aprovechamientos de carne de res	91,1	-	-	-	-	-
Carne de cerdo en bandas	1 633,4	-	-	-	-	-
Croquetas	424,5	-	-	-	-	-
Perro caliente (incluye salchicha)	130,9	-	-	-	-	2 371,5
Conservas varias	948,9	-	-	-	-	-
Sábanas, sobrecamas y colchas	-	-	-	-	-	-
Computadoras	616,0	-	-	-	-	-
Accesorios para computadoras	-	-	-	-	-	-
Ventiladores	0,4	-	-	-	-	-
Refrigeradores (incluye Frizzer)	-	-	-	-	-	-
Batidoras	-	-	-	-	-	-
Hornos Microondas	-	-	-	-	-	-
Colchones (incluye canastilla)	-	-	-	-	-	-
Muebles (excepto clínicos)	-	-	-	-	-	-
Libros y folletos	1 263,8	-	-	-	-	-

Fuente: Oficina Nacional de Estadística e Información

12.8 - Distribución mayorista de productos seleccionados. Valor (conclusión)

INDICADORES	2017		2018		2019	
	Miles CUP	Miles CUC	Miles CUP	Miles CUC	Miles CUP	Miles CUC
Tubos fluorescentes	22,1	-	11,2	-	-	-
Automóviles	-	-	-	-	-	-
Neumáticos para automóviles	148,8	-	-	-	-	-
Calzado textil y goma	200,5	-	300,0	-	-	-
Muebles sanitarios	80,2	-	-	-	-	-
Pintura (incluye lechada)	2 554,1	-	950,0	-	-	-
Naranja dulce	-	126,5	-	-	-	-
Toronja	-	22,4	-	-	-	-
Limón	-	0,1	-	-	-	-

Fuente: Oficina Nacional de Estadística e Información

12.9 - Distribución mayorista de productos seleccionados. Físico

INDICADORES	UM	2017	2018	2019
Pescado fresco y/o congelado	t	11,5	-	-
Conservas de pescado		-	-	-
Picadillo extendido de pescado		-	-	-
Otros alimentos pesqueros		-	-	-
Carne deshuesada mecanicamente		45,0	-	-
Víceras de res (exempto hígado)		39,2	-	-
Otros aprovechamientos de carne de res		13,8	-	-
Carne de cerdo en bandas		127,2	-	-
Perro caliente (incluye salchicha)		50,6	22,8	25,2
Conservas varias		42,8	-	-
Sábanas, sobrecamas y colchas	MU	-	0,8	0,5
Computadoras	U	1 100,0	-	-
Accesorios para computadoras		-	-	-
Ventiladores		12,0	-	-
Refrigeradores (incluye Frizzer)		-	-	-
Batidoras		-	-	-
Hornos Microondas		-	-	-
Colchones (incluye canastilla)		-	539,0	530,0
Muebles (exempto clínicos)		-	-	-
Libros y folletos		987,4	-	-
Tubos fluorescentes		5 130,0	1 104,0	1 005,0
Automóviles		-	-	-
Neumáticos para automóviles		1 190,0	-	-
Calzado textil y goma	Pares	0,0	1 554,0	1 005,9
Muebles sanitarios	U	188,0	-	-
Pintura (incluye lechada)	hl	14 650,0	400,5	-
Naranja dulce	t	104,7	-	-
Toronja		21,8	-	-
Limón		0,1	-	-

Fuente: Oficina Nacional de Estadística e Información

CAPÍTULO 13

TURISMO

INTRODUCCIÓN

El presente capítulo muestra un conjunto de indicadores y cifras estadísticas que reflejan el desarrollo alcanzado en la actividad de alojamiento y turismo en el municipio Caimito.

Comprende las empresas e instituciones que realizan actividades relacionadas con la prestación del servicio de alojamiento, comercio minorista, gastronomía, transporte, recreación y otros servicios asociados a la actividad turística, que en la actualidad integran las Cadenas Turísticas las que incluyen empresas mixtas y contratos de asociación económica internacional. Estas cadenas se agrupan de la forma siguiente:

Corporación Cubanacán S.A.
Grupo de Turismo Gaviota S.A.
Grupo Hotelero Gran Caribe
Horizontes Hoteles
Islazul
Cubatur
Grupo de Recreación y Turismo Rumbos
Empresa de Transporte Turístico Transtur
Cadena de Tiendas Caracol
Turismo Especializado Cubamar
Habaguanex
Hotel Palco

La fuente de la información que se utiliza, responde al Sistema de Información Estadística Nacional (SIE-N) y a la Delegación Provincial de Turismo.

A continuación se ofrece la definición metodológica de los principales indicadores que caracterizan la actividad turística:

Establecimiento: Es aquel que ofrece habitaciones amuebladas y donde se facilita el servicio de comidas y bebidas, además del alojamiento que es la actividad fundamental.

Habitaciones: Se refiere a la capacidad de alojamiento, representa el número total de habitaciones con que cuenta un centro de alojamiento estén disponibles para su uso o no. Esta cifra generalmente es fija, sólo se modifica cuando se producen incrementos por construcción o bajas por demolición y otras causas.

Plazas: Es la capacidad de alojamiento que tiene cada instalación determinada por el número de camas con que cuentan las habitaciones en existencia. En el caso de estar equipadas por una cama camera o matrimonial se consideran dos plazas. Solo se modifica cuando la plaza deja de existir, cuando se incrementan las habitaciones, cuando se sustituyen camas personales por cameras o viceversa.

Hoteles: Es el establecimiento de alojamiento que puede estar situado en un lugar turístico o ciudad, que ofrece habitaciones o apartamentos amueblados a una clientela en tránsito. Reunirá las siguientes condiciones además de las que se fijan para su categoría. Ocupará la totalidad de un inmueble o parte del mismo, completamente independiente, constituyendo sus dependencias un todo homogéneo, con entradas, escaleras y/o ascensor de uso exclusivo y en el que se facilitará el servicio de comidas, además del de alojamiento que es el fundamental. Dispondrá de habitaciones con camas sencillas dobles o matrimoniales.

Moteles: Se denomina motel al establecimiento ubicado en o cerca de una vía central, con estacionamiento contiguo o próximo a las habitaciones, siendo el alojamiento su principal actividad y en la que se facilita el servicio de comidas y bebidas a los huéspedes.

Villas turísticas: Se refiere a un conjunto de cabañas, casas o apartamentos, que permita a sus huéspedes, bajo condiciones previamente determinadas, disfrutar de sus vacaciones en contacto directo con la naturaleza. Es este tipo de instalación se brinda servicio de desayuno, almuerzo y comida; así como el uso colectivo de las instalaciones deportivas, recreativas y culturales. Su ubicación podrá ser en playas, montañas, estaciones termales, presas o algún otro lugar de interés turístico.

Casas y cabañas: Se denomina así al alojamiento que se deriva de la construcción de inmuebles unifamiliares, en alquiler, destinados a una clientela turística, excluyendo el servicio de comidas por medio de comedor, ofertando el servicio de facturas y otra modalidad complementaria.

Apartamentos turísticos: Son alojamientos que se ofertan en inmuebles multifamiliares con las características de la división horizontal y para satisfacer las necesidades de una demanda turística o vacacional.

Apartoteles: Edificios de apartamentos que pueden tener 2 ó 3 habitaciones, adaptadas con baños propios. Brinda servicios de restaurante, el cual está ubicado en la propia instalación.

Hostal: Es el establecimiento de alojamiento con un número pequeño de habitaciones, que puede estar situado como centro turístico en la ciudad, que ofrece dormitorios amueblados y en la que se facilita el servicio de comidas y bebidas en un ambiente familiar, generalmente se presenta con un estilo colonial.

Visitantes: Personas que visitan a un país diferente de aquel en el que tienen su lugar de residencia habitual por un período no superior a un año, cuyo motivo principal de la visita no es el de ejercer una actividad remunerada en el país visitado.

Comprende dos categorías: (Turistas y Excursionistas.)

Turistas: Todo visitante que viaja a un país distinto de aquel en el que tiene su residencia habitual, que efectúa una estancia de por lo menos una noche, pero no superior a un año, cuyo motivo principal de la visita no es el de ejercer una actividad remunerada en el país visitado.

Excursionistas: Todo visitante que viaja a un país distinto de aquel en el que tiene su residencia habitual, por un período inferior a 24 horas sin incluir pernoctaciones en el país visitado cuyo motivo principal de la visita no es el de ejercer una actividad que se remunere en el país visitado. Incluye pasajeros en crucero, visitantes del día y tripulaciones.

Turistas Físicos: Son las personas que se registran a su llegada a la instalación de alojamiento y que tiene derecho a recibir los servicios que se ofertan en dicha instalación.

Pernoctaciones: Es el número de noches que las personas pasan en los establecimientos de alojamiento. Es la suma día a día de las plazas que han sido ocupadas por los turistas durante un período determinado.

Tasa de ocupación: A través de este cálculo se obtiene un índice de ocupación o de utilización de la instalación, que puede ser calculado sobre la base de la capacidad existente, expresado en habitaciones, según sea el objetivo del análisis. Por tanto este índice resultará de dividir el número de habitaciones – días ocupados entre las habitaciones – días existentes multiplicados por 100.

Ingresos turísticos total: Comprende los ingresos por paquetes turísticos, opcionales, tiendas y mercados, es decir, los ingresos por la actividad turística.

Los ingresos por paquete turístico contiene las ventas a los turistas que arriban al país formando parte de los paquetes turísticos, a través de agencias que tienen capacidades contratadas y que incluyen servicios en tierra, transporte aéreo y otras tramitaciones. Este ingreso comprende: alojamiento, gastronomía, transporte y otros.

El ingreso opcional comprende las ventas a los turistas que arriban al país, de manera individual, es decir, sin formar parte de los paquetes turísticos y pueden incluir también otros gastos que hacen los turistas que arriban al país mediante la compra de un paquete turístico. Este ingreso opcional incluye: alojamiento, gastronomía, transporte, recreación, reservaciones, excursiones y comunicaciones, entre otros.

El ingreso por tiendas y mercados está formado por la venta de refrescos, confituras, cervezas, bebidas alcohólicas, tabacos y cigarros, artículos de artesanía, perfumes, maquillajes y cosméticos entre otros.

No se incluyen los ingresos que aun cuando se capta en las instalaciones turísticas no se consideran en la actividad fundamental, comprende las ventas de materias primas y materiales recuperados, el cobro de transporte y del comedor para trabajadores, el monto de los ingresos por ventas mayoristas, entre otros conceptos.

Polo turístico: Lugar geográfico diseñado para exponer un gran conjunto de actividades coherentes, que permitan caracterizar en una agrupación de atractivos turísticos, bellezas y cuidados del entorno, infraestructura, equipamiento, servicios y organización, orientados a producir actividades en un ámbito turístico recreativo para lograr la satisfacción al cliente.

13.1 - Indicadores seleccionados del campismo popular

INDICADORES	Total de bases (U)	Capacidad instalada (U)	Total de campistas (MU)	Ingresos (MP)
2015	2	104	37,7	30,2
2016	2	104	37,9	30,3
2017	2	104	18,1	27,6
2018	2	104	16,2	22,5
2019	1	40

Fuente: Base de Campismo

CAPÍTULO 14

CIENCIA Y TECNOLOGÍA

INTRODUCCIÓN

Este capítulo tiene como objetivo dar a conocer la cantidad de innovaciones y racionalizaciones que son presentadas, concedidas y aplicadas por los centros durante el año que se informa. También se desea conocer el efecto económico obtenido y el monto de las remuneraciones a los innovadores por este concepto. Esta información satisface los requerimientos de la Asociación Nacional de Innovadores y racionalizadores (ANIR) y de la Central de Trabajadores de Cuba (CTC) en todas sus instancias.

Tiene entre sus características que es de periodicidad anual se informa por todas las empresas y unidades presupuestadas del país que durante el año hayan realizado actividades referidas a la innovación y racionalización.

Para efectuar los convenios informativos de este modelo las Oficinas Municipales de Estadísticas deben dirigirse a la CTC de su municipio y contactar allí con el Presidente de la ANIR Municipal, ya que es el que tiene el control de los centros informantes que deben reportar este tipo de actividad.

La innovación es la solución técnica que se califica nueva y útil para la entidad en la cual fue presentada y reconocida, que aporta un beneficio técnico, económico, social o para la defensa, la seguridad y el orden interior y que constituye un cambio en el diseño o la tecnología de producción de un artículo o en la composición del material del producto.

La racionalización es la solución correcta, nueva, útil de un problema técnico-organizativo o económico-organizativo para la entidad en la cual fue presentada y reconocida y que su aplicación aporta un beneficio técnico-económico, social o para la defensa, la seguridad y el orden interior.

Las innovaciones y racionalizaciones presentadas es donde se anota la cantidad de innovaciones y racionalizaciones presentadas por la unidad durante el año. La fuente para esta información es el Libro de Inscripción y Registro de Innovaciones del centro establecido por la Resolución 90/85 de la antigua Academia de Ciencias de Cuba, actual Ministerio de Ciencia, Tecnología y Medio Ambiente.

Las innovaciones y racionalizaciones concedidas es donde se informa la cantidad de innovaciones y racionalizaciones que le fueron concedidas al centro durante el año que se informa, para su aplicación posterior. La fuente para esta información es similar al indicador anterior.

Innovaciones y racionalizaciones aplicadas es donde se informa la cantidad de innovaciones y racionalizaciones que se aplicaron durante el año que se informa. La fuente de esta información es el Libro Registro del centro ya mencionado anteriormente.

EL efecto económico real total comprende el efecto económico anual para un año de aplicación, entendiéndose como tal al ahorro de todos los recursos de la producción (humanos, materiales y financieros) o el incremento de las ganancias, que es aportado a la economía nacional, como resultado de la introducción de una inversión, innovación o racionalización. Este indicador es el resultado de la suma de lo informado para el primero y segundo año de aplicación.

EL efecto económico real en el primer año de aplicación es donde se anota el importe del efecto económico realmente obtenido al concluirse el primer año de aplicación de una innovación o racionalización. Para el cálculo del efecto económico anual se procede de acuerdo a lo establecido en la Resolución No. 30/84 de la antigua Academia de Ciencias de Cuba, actual Ministerio de Ciencia, Tecnología y Medio Ambiente.

14.1 - Trabajadores físicos en la actividad de ciencia y tecnología según nivel educacional

					Unidad
CONCEPTO	2015	2016	2017	2018	2019
Total	10	10	10	10	10
Nivel superior	5	5	5	5	5
De ello: Investigadores ^(a)	-	-	-	-	-
Nivel medio	3	3	3	3	3
Otros	2	2	2	2	2

^(a) Se refiere a los investigadores categorizados

14.2 - Trabajadores físicos en la actividad de ciencia y tecnología según categoría ocupacional

					Unidad
CONCEPTO	2015	2016	2017	2018	2019
Total	10	10	10	10	10
De ello: Mujeres	6	4	4	4	4
Dirigentes	1	1	1	1	1
Técnicos	7	7	7	7	7
Administrativos	-	-	-	-	-
Operarios	1	1	1	1	1
Servicios	1	1	1	1	1

Fuente: Oficina Nacional de Estadística e Información

CAPÍTULO 15

TECNOLOGÍA DE LA INFORMACIÓN Y LAS COMUNICACIONES

INTRODUCCIÓN

La Tecnología de la información y las comunicaciones. Conocidas con las siglas TIC, son el conjunto de medios (radio, televisión y telefonía convencional) de comunicación y las aplicaciones de información que permite la captura, producción, almacenamiento, tratamiento y presentación de informaciones en la forma de voz, imágenes y datos contenidos en señales e naturaleza acústica, óptica o electromagnética. Las TIC incluyen la electrónica como tecnología base que soporta el desarrollo de las comunicaciones, la informática y el audiovisual.

A continuación se ofrecen las aclaraciones metodológicas más importantes de este capítulo:

Correspondencia de salida Total: Se refiere a la correspondencia total depositada o impuesta en las unidades de correos y telégrafos del país, para su expedición a puntos de destino. Comprende en los envíos de cartas, tarjetas postales, aerogramas, impresos, paquetes pequeños y ecogramas, tanto del servicio nacional como del internacional.

Telegramas de Salida Total: Se refiere al total de mensajes telegráficos o telegramas aceptados a los clientes en las ventanillas de las unidades de correos y telégrafos, a través del servicio telefónico, así como por los carteros rurales.

Potencia radiada radio difusión nacional: Se refiere a la difusión por onda media, de los programas de televisión. Se determina multiplicando la potencia radiada por el total de horas transmitida durante el período y se expresa en KW/h.

Potencia radiada televisión nacional: Se refiere a la difusión de la imagen y el sonido de los programas de televisión. Se determina multiplicando la potencia radiada por el total de horas transmitida durante el periodo y se expresa en KW/h.

Centrales telefónicas: Se refiere al total de instalaciones integradas cada una de ellas por un conjunto de órganos de transmisión de tráfico telefónico que permite la interconexión de líneas telefónicas.

Líneas telefónicas instaladas: Es la suma de todos los circuitos de interfaz pertenecientes a las centrales telefónicas instaladas nacionalmente con capacidad para hacer posible, a través de cada uno de ellos la conexión de la central con las líneas abonados. (No digitales, automáticas, manuales y digitales).

Líneas telefónicas en servicio: Es el total de las líneas telefónicas instaladas nacionalmente que de hecho están conectadas con estaciones de abonado y que por lo tanto se encuentran prestando servicio telefónico a los mismos (Teléfonos instalados de todo tipo y sector residencial).

15.1 - Indicadores de infraestructura

	Unidad				
INDICADORES	2015	2016	2017	2018	2019
Total de centrales telefónicas	2	2	3	3	4
De ello: Digitales	2	2	3	3	4
Líneas telefónicas fijas instaladas	1 832	1 917	3 126	3 134	3 090
Cantidad de líneas fijas digitales existentes	1 832	1 917	3 126	3 134	3 090
Teléfonos instalados de todo tipo	1 946	2 119	2 905	2 917	2 876
De ello: Residencial	1 754	1 839	1 075	1 082	1 064
Teléfonos públicos instalados	114	117	207	232	264

Fuente: ETECSA Caimito

15.2 - Indicadores de los servicios de correo y telégrafo

	Unidad				
INDICADORES	2015	2016	2017	2018	2019
Correspondencia de Salida-Total	4 017	3 171	3 351	3 435	891
Ordinaria impuesta	3 846	3 078	3 259	3 343	312
Certificado impuesto	171	93	92	92	579
Telegramas de salida total	1 006	1 017	1 023	1 020	884
Distribución de prensa total	1 448 557	1 448 117	1 448 003	1 448 210	-
Periódicos	1 159 240	1 158 900	1 158 887	1 158 992	-
Granma	-	-	-	-	746 344
Juventud Rebelde	-	-	-	-	176 330
Juventud Rebelde Dominical	-	-	-	-	31 200
Trabajadores	-	-	-	-	62 238
Provincial	-	-	-	-	105 498
Revistas	289 317	289 217	289 116	289 218	-
Revistas Propias	-	-	-	-	13 964
Revistas en consignación	-	-	-	-	38 682
Tabloides	-	-	-	-	12 000

Fuente: UEB de Correos

15.3 - Unidades de servicios de correo y telégrafos

					Unidad
MUNICIPIO	2015	2016	2017	2018	2019
Caimito	5	5	5	5	5

Fuente: UEB de Correos

15.4 - Uso social de las TIC en los Joven Club de Computación

					Unidad
CONCEPTO	2015	2016	2017	2018	2019
Centros de acceso público	2	2	2	2	2
De ellos: Gratuitos	-	-	-	-	-
Cantidad de computadoras	14	14	14	14	14
Profesores	6	6	6	6	13
Graduados en cursos impartidos desde su creación	124	117	117	116	758
Promedio de habitantes por Joven Club de Computación	20 334	20 589	20 785	20 959	11 475

Fuente: Joven Club de Computación

15.5 - Indicadores físicos del servicio de telefonía

CONCEPTO	UM	2015	2016	2017	2018	2019
Total de centrales telefónicas	U	2	2	3	3	3
De ellas: Digitales		2	2	3	3	3
Por ciento de Digitalización	%	100,0	100,0	100,0	100,0	100,0
Líneas Telefónicas Instaladas	U	1 832	1 917	3 126	3 134	3 090
Residenciales		1 754	1 754	1 075	1 082	1 064
Comerciales		478	463	355	355	350
Estaciones públicas totales instaladas		114	117	207	232	264
Estaciones públicas de teleselección		114	117	207	232	264
Total de pizarras privadas		3	3	3	3	4
Troncos de pizarras privadas		126	117	207	232	264

Fuente: ETECSA Caimito.

15.6 - Indicadores de los servicios de correo y telégrafo

CONCEPTO	2015	2016	2017	2018	2019	Unidad
Correspondencia de salida total	4 017	3 171	3 351	3 435	3 450	
Telegramas de salida total	1 006	1 017	1 023	1 020	1 025	
Distribución de prensa total	1 448 557	1 448 117	1 448 003	1 448 210	1 462 195	
De ello:						
Periódicos	1 159 240	1 158 900	1 158 887	1 158 992	1 170 880	
Revistas Nacionales	289 317	289 217	289 116	289 218	291 315	

Fuente: UEB de Correos

15.7 - Joven Club de computación

					Unidad
CONCEPTO	2015	2016	2017	2018	2019
Caimito	2	2	2	2	2

15.8 - Indicadores de la navegación por redes informáticas

					Unidad
CONCEPTO	2015	2016	2017	2018	2019
Centros con internet	9	9	2	2	2
Centros con intranet	2	2	2	2	2
Centros con presencia en la Web	7	7	2	2	2
Centros con extranet	2	2	2	2	2
Cantidad de trabajadores	-	-	13	13	13
De ellos: cuantos acceden solo a red Cuba	-	-	13	13	13
cuantos acceden a internet plena	-	-	13	13	13

Fuente: Joven Club de Computación

CAPÍTULO 16

EDUCACIÓN

INTRODUCCIÓN

Este capítulo presenta la información estadística de la educación en el municipio desde el círculo infantil hasta el nivel superior. Los datos que se muestran abarcan los indicadores fundamentales de la educación, incluyendo el número de círculos infantiles, escuelas y centros de educación superior; matrícula total y por régimen de estudios, graduados y personal docente total y frente al aula. Toda la información se presenta según los diferentes niveles de enseñanza.

El universo de la información de este capítulo abarca el total municipal de los círculos infantiles, las escuelas de enseñanza primaria, secundaria básica, preuniversitaria, técnica y profesional, las escuelas especiales, juveniles y de adultos, las cuales son dirigidas administrativamente por las unidades presupuestadas de educación, adscriptas al Poder Popular y metodológicamente por el Ministerio de Educación.

Las fuentes informativas utilizadas es el Sistema Estadístico Complementario del Ministerios de Educación.

El Sistema Nacional de Educación en Cuba está concebido como un conjunto articulado de niveles educativos y tipos de enseñanza. El nivel primario agrupa la educación preescolar y primaria. El nivel secundario incluye la secundaria básica, la educación preuniversitaria y la enseñanza técnica y profesional. El nivel terciario se inscribe la educación superior.

Esta estructura está presente en todo el país, permitiendo el flujo y articulación de los estudiantes en forma continua de unos niveles a otros.

Educación preescolar: Fase inicial de la enseñanza organizada, destinada esencialmente a familiarizar a los niños de muy corta edad con un entorno de tipo escolar, cuya actividad se realiza a través de vías formales como no formales. Incluye los niños de 1 a 5 años de edad.

Educación primaria: Está destinada a proporcionar a los alumnos una sólida educación básica de lectura, escritura y aritmética. Comprende los grados de primero a sexto, incluye a los niños de 6 a 11 años y es de obligatorio cumplimiento.

Educación secundaria básica: En este nivel se continúan los programas básicos de la enseñanza primaria y abarca los grados de séptimo a noveno. Comprende las edades de 12 a 14 años. Se desarrolla en dos tipos de centros: secundaria básica urbana y secundaria básica en el campo, éstas últimas son régimen de internado.

Educación preuniversitaria: Comprende del 10mo al 12mo grado. Es donde los jóvenes perfeccionan los conocimientos, enriquecen sus capacidades y habilidades generales para continuar estudios universitarios, ingresar en centros de educación técnica y profesional o vincularse al empleo. Existen en todas las provincias del país estudios de este nivel con objetivos y características especiales, como los Institutos Preuniversitarios Vocacionales De Ciencias Exactas, a los que ingresan, mediante un proceso selectivo los jóvenes que desean profundizar sus estudios en la ciencia y la técnica.

Educación técnica y profesional: Educación destinada principalmente a que los estudiantes adquieran las destrezas y conocimientos prácticos y la comprensión necesaria para que se les pueda emplear en una ocupación u oficio en particular.

En este nivel se prepara la fuerza de trabajo calificada de nivel medio que requiere el país en cursos que se imparten en centros politécnicos. De estos centros egresan técnicos medios y obreros calificados en una amplia gama de especialidades en cursos de 2 a 4 años de duración en dependencia de que el ingreso se efectúe con 9no 12mo grados. Los técnicos medios además de acceder al mercado del trabajo pueden

ingresar en la enseñanza superior en carreras afines a la especialidad.

Educación de adultos: Comprende los cursos de la educación obrero campesina (EOC) 6to grado, secundaria obrero campesina (SOC) 9no grado y la facultad obrero campesina (FOC) 12mo grado, así como los centros para la enseñanza de idiomas.

Educación especial: Comprende los centros que tienen como objetivo garantizar la preparación de la población discapacitada con vistas a lograr que tanto los niños y jóvenes que presentan deficiencias físicas, mentales y trastornos de conducta se incorporen en lo posible a la sociedad y no se encuentren marginados socialmente.

Educación superior: Los programas de este nivel se destinan a impartir una preparación suficiente para ingresar en los programas de investigación avanzada y en profesiones que exigen altas calificaciones.

Los especialistas de nivel superior se forman en universidades e institutos superiores politécnicos o especializados (medicina, pedagogía, arte, entre otras). La formación general es de 5 años con excepción de medicina que consta de 6 años. En el municipio esta actividad está dirigida por la Sede Universitaria Municipal (CUM).

A continuación se ofrecen las **definiciones metodológicas de los principales indicadores** que aparecen en el capítulo.

Círculos infantiles: Tienen como objetivo básico posibilitar el acceso de la mujer al trabajo, a la par que brinda un programa educativo que garantiza la preparación indispensable para el arribo de los niños a la educación primaria, además que se atienden en estas instituciones a niños en desventaja social.

Matrícula al final en círculos infantiles: Es la cantidad de alumnos matriculados el último día del período que se informa.

Asistencia promedio anual en círculos infantiles: Es la cantidad media de asistencia de los niños matriculados. La asistencia promedio se calcula sumando día a día la asistencia de los niños matriculados y dividiendo el resultado obtenido entre los días del mes (excepto los domingos, días feriados y días cerrados).

Escuelas por educaciones: Conjunto de alumnos en uno o varios Grados o Años de estudio organizados para recibir determinado nivel o tipo de educación, dado por uno o varios maestros o profesores bajo la autoridad de un director. En este caso de la educación superior es la institución dedicada a la formación de especialistas de ese nivel desglosándose en Universidades, Institutos Superiores Pedagógicos y de Ciencias Médicas, Centros Universitarios, Facultades Independientes de Ciencias Médicas y Filiales Pedagógicas.

Centros universitarios municipales: Es una entidad organizativa que desarrolla los procesos sustantivos en el territorio donde está enclavada, por lo general tiene alcance municipal y se denomina centro universitario municipal, pero puede tener adscriptas otras sedes universitarias de menor alcance territorial. El principal objetivo de los centros universitarios municipales es el desarrollo de los programas de universalización de la educación superior.

Personal docente por educaciones: Número de personas oficialmente habilitadas, en régimen de dedicación plena o parcial, para orientar y alcanzar la experiencia de aprendizaje de los alumnos, cualesquiera que sea su calificación profesional o el modo de proceso de aprendizaje: presencial o a distancia. Comprende los maestros y profesores, directores, subdirectores, auxiliares pedagógicos y bibliotecarios. En la educación superior comprende el personal de nivel superior con categoría docente; no incluye los alumnos ayudantes ni a los instructores no graduados.

Matrícula inicial: Es el número de alumnos o estudiantes matriculados oficialmente en un determinado grado o nivel de educación, independientemente de la edad. En las educaciones preescolar, primaria y

media se refiere a la matrícula registrada el tercer viernes del mes de septiembre, con excepción de la educación técnica y profesional, que es la registrada el segundo viernes del mes de octubre. En la educación superior es la matrícula al 30 de septiembre.

Graduados: Son los alumnos que han finalizado satisfactoriamente los estudios correspondientes a un nivel o tipo de educación dado. Son los aprobados del grado o año de estudio terminal de un nivel o tipo de educación.

Becarios por educaciones: Alumnos que reciben durante el tiempo que permanecen matriculados, educación, alimento, vestuario y albergue.

Seminternos por educaciones: Alumnos que reciben durante el tiempo que permanecen matriculados, además de educación, alimento y en ocasiones vestuario. En la educación superior se calcula por la cantidad de comensales.

16.1 - Indicadores generales de círculos infantiles

	Unidad				
CONCEPTO	2015	2016	2017	2018	2019
Círculos infantiles(en Diciembre 31)	6	6	7	7	7
Capacidad al final del año	448	448	442	442	442
Matrícula final	452	450	420	443	444
De ello: Preescolar	124	117	29	20	16
Asistencia promedio anual	417	408	380	78	320
Personal técnico educacional	110	97	103	98	111
De ello: Educadoras graduadas	82	71	70	77	79
Madres beneficiadas	407	417	394	415	405

16.2 - Matrícula final de los círculos infantiles

	Unidad				
CONCEPTO	2015	2016	2017	2018	2019
Total	448	448	420	465	444
2 ^{do} año	30	43	46	77	50
3 ^{er} año	83	71	91	99	100
4 ^{to} año	101	96	142	150	132
5 ^{to} año	118	121	132	119	146
6 ^{to} año	116	117	9	20	16

16.3 - Asistencia promedio en los círculos infantiles

	Unidad				
CONCEPTO	2015	2016	2017	2018	2019
Total	417	408	380	384	320
2 ^{do} año	27	34	35	37	29
3 ^{er} año	81	52	82	82	75
4 ^{to} año	94	94	135	136	100
5 ^{to} año	117	111	120	121	102
6 ^{to} año	98	117	8	8	14

Fuente: Dirección Municipal de Educación

16.4 - Indicadores seleccionados de los círculos infantiles, año 2019

			Unidad
CONCEPTO	Capacidad	Matrícula final	Madres beneficiadas
Caimito	442	444	405

16.5 - Indicadores generales de la educación

					Unidad
CONCEPTO	2014/15	2015/16	2016/17	2017/ 18	2018/19
Escuelas	33	33	33	35	36
Personal docente	548	543	673	673	702
Matrícula inicial	6 170	6 217	6 432	6 112	6 294
Graduados	1 234	1 243	1 659	1 208	1 349
Becarios	217	217	194	192	165
Seminternos	671	684	3 236	3 238	3 200

Fuente: Dirección Municipal de Educación

16.6 - Personal docente por educaciones

					Unidad
CONCEPTO	2014/15	2015/16	2016/17	2017/18	2018/19
Total	548	548	673	683	702
Prescolar	28	27	29	31	30
Primaria	253	252	292	289	322
Media	219	219	178	186	181
Secundaria básica	117	115	96	97	94
Preuniversitario	35	39	29	31	34
Técnica y profesional	67	65	53	58	53
De ello: Oficios	22	21	20	19	19
Formación de Personal Pedagógico	-	-	-	-	-
Escuelas de Arte	-	-	-	-	-
Escuelas de Deporte	-	-	-	-	-
Adultos	13	15	9	11	10
Educación obrero campesina	-	-	-	-	-
Secundaria obrero campesina	-	-	-	-	-
Facultad obrero campesina	13	15	9	11	10
Curso MINAZ	-	-	-	-	-
Idiomas	-	-	-	-	-
Especial	35	35	48	43	55
Superior	-	-	-	-	-
Ministerio de Educación Superior	-	-	-	-	-
Ministerio de Educación	-	-	-	-	-
Ministerio de Salud Pública	-	-	-	-	-
Instituto Nacional de Deporte, Educación Física y Recreación	-	-	-	-	-

Fuente: Dirección Municipal de Educación

16.7 - Personal docente frente al aula por educaciones

CONCEPTO	Unidad				
	2014/15	2015/16	2016/17	2017/18	2018/19
Total	502	501	443	461	579
Prescolar	22	21	29	31	30
Primaria	229	229	209	214	254
Media	209	208	163	222	169
Secundaria básica	111	108	89	93	91
Preuniversitario	33	37	25	28	27
Técnica y profesional	65	63	49	54	35
De ello: Oficios	21	20	17	17	16
Formación de Personal Pedagógico	-	-	-	-	-
Escuelas de Arte	-	-	-	-	-
Escuelas de Deporte	-	-	-	-	-
Adultos	11	12	11	15	13
Educación obrero campesina	-	-	-	-	-
Secundaria obrero campesina	-	-	-	-	-
Facultad obrero campesina	11	12	11	-	13
Curso MINAZ	-	-	-	-	-
Idiomas	-	-	-	-	-
Especial	31	31	31	32	34
Superior	-	-	-	-	-
Ministerio de Educación Superior	-	-	-	-	-
Ministerio de Educación	-	-	-	-	-
Ministerio de Salud Pública	-	-	-	-	-
Instituto Nacional de Deporte, Educación Física y Recreación	-	-	-	-	-

Fuente: Dirección Municipalde Educación

16.8 - Matrícula inicial por educaciones

Unidad

CONCEPTO	2014/15	2015/16	2016/17	2017/18	2018/19
Total	6 170	6 217	5 998	6 112	6 294
Preescolar	458	471	484	478	459
Primaria	2 903	2 922	2 627	2 722	2 792
Urbana	1 703	1 715	2 469	3 753	-
Rural	1 200	1 207	158	865	-
Escuela de Iniciación Deportiva	-	-	-	-	-
Escuela Vocacional de Arte	-	-	-	-	-
Media	2 466	2 502	2 515	1 760	2 228
Secundaria básica	1 352	1 371	1 314	1 263	1 189
De ello: En el campo	-	-	-	-	-
Escuela de Iniciación Deportiva	-	-	-	-	-
Escuela Vocacional de Arte	-	-	-	-	-
Preuniversitario	355	355	364	339	322
De ello: En el campo	-	-	-	-	-
Ciencias exactas	-	-	-	-	-
Escuela Superior de Perfeccionamiento Atlético	-	-	-	-	-
Escuela Vocacional de Arte	-	-	-	-	-
Técnica y profesional	759	776	837	911	717
De ello: Técnico medio	701	709	705	671	-
Oficios	58	67	132	240	128
Cursos del Ministerio del Azúcar	-	-	-	-	-
Centros Politécnicos Otros Organismos	-	-	-	-	-
Formación Personal Pedagógico ^(a)	-	-	-	-	-
Curso de Lengua Española, Historia de Cuba y Matemáticas	-	-	-	-	-
Adultos	245	217	267	302	238
Educación obrero campesina	-	-	-	36	-
Secundaria obrero campesina	-	-	8	2	1
Facultad obrero campesina	245	217	259	264	219
Idioma	-	-	-	-	18
Cursos del Ministerio del Azúcar	-	-	-	-	-
Especial	98	105	105	153	112
Superior	-	-	-	-	-
Ministerio de Educación Superior	-	-	-	-	-
Ministerio de Educación	-	-	-	-	-
Ministerio de Salud Pública	-	-	-	-	-
Instituto Nacional de Deporte, Educación Física y Recreación	-	-	-	-	-

(a) Incluye Enseñanza Profesional de Educación Física

Fuente: Dirección Municipal Educación

16.9 - Graduados por educaciones

Unidad

CONCEPTO	2014/15	2015/16	2016/17	2017/18	2018/19
Total	5 569	5 612	2 400	1 114	1 118
Primaria	2 844	2 862	397	408	367
Urbana	1 668	1 680	382	398	363
Rural	1 176	1 182	15	10	4
Escuela de Iniciación Deportiva	-	-	-	-	-
Escuela Vocacional de Arte	-	-	-	-	-
Media	2 412	2 448	643	613	698
Secundaria básica	1 329	1 346	415	424	367
De ello: En el campo	-	-	-	-	-
Preuniversitario	344	353	116	101	100
De ello: En el campo	-	-	-	-	-
Técnica y profesional	739	749	112	88	231
Técnico medio	687	688	24	32	137
Obrero calificado	52	61	88	56	94
Formación de personal pedagógico	-	-	-	-	-
Adultos	215	198	92	53	35
Educación Obrero Campesina	-	-	-	-	-
Secundaria Obrero Campesina	-	-	66	10	8
Facultad Obrero Campesina	215	198	26	43	27
Idiomas	-	-	-	-	-
Especial	98	104	24	40	18
Superior	-	-	-	-	-

Fuente: Dirección Municipal de Educación

16.10 - Becarios por educaciones

					Unidad
CONCEPTO	2014/15	2015/16	2016/17	2017/18	2018/19
Total	328	336	192	193	165
Primaria	-	-	-	-	-
Urbana	-	-	-	-	-
Rural	-	-	-	-	-
Media	260	271	170	171	128
Secundaria básica	-	-	-	-	-
Preuniversitario	-	-	-	-	-
Técnico y profesional	260	271	170	171	128
De ello:Técnico medio	-	-	163	171	128
Formación de Personal Pedagógico	-	-	-	-	-
Especial	68	65	22	22	37
Superior	-	-	-	-	-
Ministerio de Educación Superior	-	-	-	-	-
Ministerio de Educación	-	-	-	-	-
Ministerio de Salud Pública	-	-	-	-	-
Instituto Nacional de Deporte, Educación Física y Recreación	-	-	-	-	-

Fuente: Dirección Municipal de Educación

16.11 - Número de alumnos por régimen de estudio

					Unidad
CONCEPTO	2014/15	2015/16	2016/17	2017/18	2018/19
Total	6 170	6 217	5 998	6 112	6 294
Externos	4 506	4 512	2 804	3 079	2 874
Seminternos	1 268	1 304	3 002	2 840	3 255
Internos	396	401	192	193	165
Preescolar	458	471	484	478	459
Externos	360	354	150	129	140
Seminternos	98	117	334	349	319
Primaria	2 903	2 922	2 627	2 722	2 792
Externos	2 262	2 280	900	946	919
Seminternos	641	642	1 727	1 776	1 873
Internos	-	-	-	-	-
Media	2 466	2 502	2 515	2 513	2 228
Externos	1 639	1 661	1 464	1 682	1 557
Seminternos	499	505	881	660	543
Internos	328	336	170	171	128
Adultos	245	217	267	302	238
Externos	245	217	267	302	238
Especial	98	105	105	97	112
Externos	-	-	23	20	20
Seminternos	30	40	60	55	55
Internos	68	65	22	22	37
Superior	-	-	-	-	-
Externos	-	-	-	-	-
Seminternos	-	-	-	-	-
Internos	-	-	-	-	-

Fuente: Dirección Municipal de Educación

16.12 - Matrícula inicial de la Educación Técnica y Profesional

					Unidad
CONCEPTO	2014/15	2015/16	2016/17	2017/18	2018/19
Total	759	776	837	911	717
Técnico medio	701	709	500	480	458
Geología, minería y metalurgia	-	-	-	-	-
Energética	-	-	-	-	-
Construcción de maquinarias	-	-	-	-	-
Industrias azucarera, química y alimenticia	-	-	-	21	-
Electrónica, automatización y comunicaciones	-	-	-	-	-
Transporte	-	-	-	34	17
Construcción	132	123	25	12	-
Producción agropecuaria	98	106	157	152	181
Economía	72	70	91	65	73
Salud pública	28	30	-	-	-
Arte	-	-	-	-	-
Otras	371	380	227	196	187
Obrero calificado	58	67	337	431	259
Industrias azucarera, química y alimenticia	-	-	-	-	-
Transporte	-	-	41	23	-
Construcción	26	32	16	44	2
Producción agropecuaria	-	-	37	38	28
Otras ^(a)	32	35	243	326	229

^(a) Incluye las especialidades que se imparten en las Escuelas de Oficios

Fuente: Dirección Municipal de Educación

16.13 - Graduados de la Educación Técnica y Profesional

					Unidad
CONCEPTO	2014/15	2015/16	2016/17	2017/18	2018/19
Total	733	763	112	203	231
Técnico medio	656	674	24	113	136
Geología, minería y metalurgia	-	-	-	-	-
Energética	-	-	-	-	-
Construcción de maquinarias	-	-	-	-	-
Industrias azucarera, química y alimenticia	-	-	-	-	-
Electrónica, automatización y comunicaciones	-	-	-	-	-
Transporte	-	-	-	16	-
Construcción	129	117	-	12	-
Producción agropecuaria	86	95	8	23	51
Economía	64	66	-	19	27
Salud pública	25	27	-	-	-
Otras	352	369	14	43	58
Obrero calificado	77	89	88	90	59
Geología, minería y metalurgia	-	-	-	-	-
Energética	-	-	-	-	-
Transporte	-	-	-	-	-
Construcción	21	30	-	16	2
Producción agropecuaria	27	31	12	3	4
Otras ^(a)	29	28	76	71	53

^(a) Incluye las especialidades que se imparten en las Escuelas de Oficios

Fuente: Dirección Municipal de Educación

16.14 - Personal técnico educativo en círculos infantiles

CONCEPTO	2015	2016	2017	2018	2019
Total	110	97	103	101	110
Educadoras	88	77	77	79	82
Auxiliares pedagógicas y logopedas	18	16	23	18	25
Maestros prescolar	2	2	1	2	1
Sub-directores	2	2	2	2	2

Fuente: Dirección Municipal de Educación

16.15 - Promedio de niños asistiendo a círculos infantiles

					Unidad
CONCEPTO	2015	2016	2017	2018	2019
Total	390	374	380	303	320
2 - 3 años	81	52	35	72	75
3 - 4 años	94	94	82	106	100
4 - 5 años	117	111	135	109	102
5 - 6 años	98	117	8	15	14

16.16 - Escuelas funcionando por educaciones

					Unidad
CONCEPTO	2014/15	2015/16	2016/17	2017/18	2018/19
Total de escuelas	39	39	34	35	35
Prescolar (Círculos infantiles)	6	6	7	7	7
Primaria	17	17	17	17	17
Media	5	7	7	7	7
Secundaria básica	4	4	4	4	4
Preuniversitario	1	1	1	1	1
De ello: Vocacional	-	-	-	-	-
Arte	-	-	-	-	-
Técnica y profesional	2	2	2	2	2
Ministerio de Educación	-	-	-	-	-
Otros organismos	-	-	-	-	-
Formación de personal pedagógico	-	-	-	-	-
De ello: Adultos	1	1	1	2	2
Especial	1	1	2	2	2

Fuente: Dirección Municipal de Educación

16.17 - Número de alumnos por educaciones

CONCEPTO	Unidad				
	2014/15	2015/16	2016/17	2017/18	2018/19
Total	6 228	6 284	3 494	6 555	6 294
Prescolar	458	471	478	443	459
Primaria	2 903	2 922	2 722	2 722	2 792
Media	2 466	2 502	-	2 513	2 228
Secundaria básica	1 352	1 371	1 269	4 263	1 189
Preuniversitario	355	355	339	339	322
Formación de personal pedagógico	-	-	-	-	-
Técnica y profesional	759	776	522	563	717
Otros organismos	-	-	-	-	-
En escuelas de oficios	58	67	67	240	128
Adultos (primer semestre)	-	-	-	-	-
Educación Obrero Campesina	-	-	-	36	238
Secundaria Obrero Campesina	-	-	3	2	1
Facultad Obrero Campesina	245	217	154	264	219
Idiomas	-	-	-	-	18
Especial	98	105	-	97	112

Fuente: Dirección Municipal de Educación.

CAPÍTULO 17

SALUD PÚBLICA Y ASISTENCIA SOCIAL

INTRODUCCIÓN

El presente capítulo muestra cifras estadísticas sobre los indicadores de salud pública y asistencia social. La salud pública comprende las funciones relacionadas con los servicios médicos y sanitarios. Incluye hospitales, policlínicos, puestos médicos, clínicas estomatológicas, laboratorios de higiene y epidemiología. También incluye bancos de sangre y hogares maternos.

La asistencia social comprende las funciones relacionadas con la prestación de servicios asistenciales de tipo permanente a personas desvalidas, hogares de ancianos y casas de abuelos.

A continuación se ofrece la definición metodológica de los principales indicadores que aparecen en el capítulo.

Tasa de mortalidad infantil: Relación del total de defunciones de niños menores de un año y el total de nacidos vivos, en un área geográfica para un período determinado.

$$\text{Tasa de mortalidad infantil} = \frac{\text{Defunciones de menores de un año durante un período}}{\text{Número de nacidos vivos durante ese período}} \times 1\,000$$

Tasa de mortalidad materna: Relación entre el número de defunciones maternas directas y la cantidad de nacidos vivos, en un área geográfica para un período determinado.

$$\text{Tasa de mortalidad Maternal} = \frac{\text{Número de defunciones maternas durante un período}}{\text{Número de nacidos Vivos durante ese período}} \times 100\,000$$

Tasa de mortalidad general: Relación de la cantidad de defunciones ocurridas en un área geográfica y período determinado, entre la población media de esa misma área.

$$\text{Tasa de mortalidad general} = \frac{\text{Total de defunciones}}{\text{Población media}} \times 1\,000$$

Dotación normal de camas: Número de camas destinadas al cuidado permanente de pacientes internados que han sido dotados de los recursos financieros necesarios para asegurar su funcionamiento, es decir, camas presupuestadas.

Consultas de asistencia médica: Es la visita al médico que realiza una persona sana o enferma, con el propósito de obtener un diagnóstico, un tratamiento, o medidas preventivas de enfermedades o fomentadoras de salud y los controles de salud efectuados en el policlínico o por el médico de la familia.

Camas de asistencia médica: Son aquellas que se encuentran instaladas y dispuestas las 24 horas del día para recibir una persona, esté ocupada o no. Se excluyen las camas de observación habilitadas en los cuerpos de guardia, para trabajo de parto, cuarto de emergencia o reconocimiento; investigaciones menores, metabolismo, electrocardiogramas, investigaciones radiográficas o de laboratorio, bancos de sangre, recuperación, recién nacidos normales estén o no junto a la madre, los trabajadores que residen en el hospital y las camas de hospitales de día.

TOTAL BCG: Antituberculosa.

TRIPLE (DPT): Difteria (D), Tos ferina (P) y Tétanos (T).

TRIPLE (PRS): Papera (P), Rubéola (R) y Sarampión(S).

Donaciones de sangre: Son las realizadas por las personas que acuden a una unidad de salud y ofrecen su sangre para que sea utilizada en una acción preventiva, diagnóstica y terapéutica.

Consulta Externa: Es la visita al médico que realiza una persona sana o enferma, con el propósito de obtener un diagnóstico, un tratamiento, o medidas preventivas de enfermedades o fomentadoras de salud y los controles de salud efectuados en el Policlínico o por el médico de la familia.

17.1 - Personal facultativo del Ministerio de Salud Pública, en 31 de diciembre 2019

						Unidad
AÑOS	Médicos	De ello: Médicos de familia	Estoma- tólogos	Farmacéu- ticos	Enfermeras y auxiliares ^(a)	Técnicos y auxiliares
2015	92	32	28	9	164	71
2016	96	33	28	9	162	71
2017	101	33	33	5	164	98
2018	97	78	23	9	165	25
2019	113	41	27	5	146	48

^(a)Incluye personal en funciones de dirección

17.2 - Habitantes por médico y estomatólogo

					Unidad
AÑOS	Médicos		Estomatólogos		
	Total	Habitantes por médico	Total	Habitantes por estomatólogo	
2015	92	440	28	1 446	
2016	96	424	28	1 452	
2017	101	408	33	1 248	
2018	97	432	23	1 520	
2019	113	422	27	1 028	

Fuente: Dirección Municipal de Salud Pública

17.3 - Médicos de la familia según ubicación

								Unidad
MUNICIPIOS	Total	Sector urbano	Sector rural	Escuelas y círculos infantiles	Centros de trabajo	Hogares de ancianos	Reserva	Otros
2015	32	17	12	2	-	1	-	-
2016	33	19	11	2	-	1	-	-
2017	33	19	12	-	1	1	-	-
2018	56	50	5	-	1	-	-	-
2019	41	29	11	-	-	1	-	-

17.4 - Unidades de servicios del Ministerio de Salud Pública

					Unidad
UNIDADES	2015	2016	2017	2018	2019
Total	67	67	58	58	58
Asistencia médica	66	66	57	57	57
Hospitales	-	-	-	-	-
Generales	-	-	-	-	-
Clínicoquirúrgicos	-	-	-	-	-
Ginecobstétricos	-	-	-	-	-
Cardiocentros	-	-	-	-	-
Pediátricos	-	-	-	-	-
Siquiátricos	-	-	-	-	-
Otras unidades de asistencia médica	66	66	57	57	57
Policlínicos	2	2	2	2	2
Puestos médicos	5	5	-	-	-
Clínicas estomatológicas	4	4	1	1	1
Hogares maternos	1	1	-	-	-
Otras unidades ^(a)	54	54	54	54	54
Asistencia social	1	1	1	1	1
Hogares de ancianos	1	1	1	1	1
Hogares de impedidos físicos y mentales	-	-	-	-	-
Casas de abuelos	-	-	-	-	-

^(a) Incluye consultorios médicos

Fuente: Dirección Municipal de Salud Pública

17.5 - Dotación normal de camas en unidades de servicios

					Unidad
UNIDADES	2015	2016	2017	2018	2019
Total de camas	50	50	88	91	74
Asistencia médica	20	20	34	37	26
Hospitales ^(a)	-	-	-	-	-
Generales ^(b)	-	-	-	-	-
Maternos	-	-	-	-	-
Pediátricos	-	-	-	-	-
Siquiátricos	-	-	-	-	-
Otras unidades de asistencia médica	20	20	17	17	17
Policlínicos	9	9	9	9	9
Hogares maternos	11	11	8	-	-
Puestos médicos	-	-	-	-	-
Otras unidades	-	-	-	-	-
Asistencia social	30	30	54	54	54
Hogares de ancianos	30	30	54	54	54
Hogares de impedidos físicos y mentales	-	-	-	-	-

^(a)Incluye Hospital Militar

^(b)Incluye hospitales clínicoquirúrgicos y cardiocentros

17.6 - Promedio de camas reales de asistencia médica por unidades de servicio

					Unidad
UNIDADES	2015	2016	2017	2018	2019
Total	20	20	10	10	10
Hospitales ^(a)	-	-	-	-	-
Generales ^(b)	-	-	-	-	-
Maternos	-	-	-	-	-
Pediátricos	-	-	-	-	-
Siquiátricos	-	-	-	-	-
Otras unidades	20	20	-	8	8
Policlínicos	9	9	2	2	2
Hogares maternos	11	11	8	-	-

^(a) Incluye Hospital Militar

^(b)Incluye hospitales clínicoquirúrgicos y cardiocentros

Fuente: Dirección Municipal de Salud Pública

17.7 - Ingresos por unidades de servicio de asistencia médica

	Unidad				
UNIDADES	2015	2016	2017	2018	2019
Total	107	131	8	8	8
Hospitales	-	-	-	-	-
Generales clínico quirúrgicos ^(a)	-	-	-	-	-
Maternos	-	-	-	-	-
Pediátricos	-	-	-	-	-
Siquiátricos	-	-	-	-	-
Otras unidades	107	131	8	8	8
Policlínicos	-	-	-	-	-
Hogares maternos	107	131	8	-	-
Otros	-	-	-	8	8

^(a) Incluye Hospital Militar

17.8 - Consultas médicas y estomatológicas

	Unidad			
AÑOS	Consultas Médicas			Estomatológicas
	Total	Externas	Cuerpo de Guardia	
2015	283 664	170 425	56 715	56 524
2016	284 129	170 975	56 386	56 768
2017	260 817	181 711	21 879	57 227
2018	282 637	170 105	56 425	56 107
2019	271 957	190 674	18 529	62 754
Consultas por habitantes				
2015	7,00	4,21	1,40	1,40
2016	6,99	4,20	1,39	1,40
2017	6,27	4,37	0,53	1,38
2018	6,74	4,06	1,35	1,34
2019	6,42	4,50	0,44	1,48

Fuente: Dirección Municipal de Salud Pública

17.9 - Consultas externas de asistencia médica por unidad de servicios

					Unidad
UNIDADES	2015	2016	2017	2018	2019
Total de consultas médicas	170 425	170 975	181 711	170 024	190 674
Hospitales	-	-	-	-	-
Generales clínico quirúrgicos	-	-	-	-	-
Maternos	-	-	-	-	-
Pediátricos	-	-	-	-	-
Siquiátricos	-	-	-	-	-
Policlínicos	170 425	170 975	181 711	170 024	190 674
Otras unidades	-	-	-	-	-

17.10 - Consultas en cuerpos de guardia de asistencia médica por unidades de servicio

					Unidad
UNIDADES	2015	2016	2017	2018	2019
Total de consultas médicas	56 715	56 386	21 879	56 987	18 529
Hospitales	-	-	-	-	-
Generales clínico quirúrgicos	-	-	-	-	-
Maternos	-	-	-	-	-
Pediátricos	-	-	-	-	-
Siquiátricos	-	-	-	-	-
Policlínicos	56 715	56 386	21 879	56 987	18 529
Otras unidades	-	-	-	-	-

Fuente: Dirección Municipal de Salud Pública

17.11 - Inmunizaciones por tipos de vacunas

	Unidad				
TIPOS DE VACUNAS	2015	2016	2017	2018	2019
Antipoliomielítica (OPV)	1 836	604	-	-	-
Total BCG (menores de 1 año)
Triple bacteriana (DPT)	469	518	465	462	286
Duple (DT)	641	272	353	507	87
Toxoide tetánico (TT)	5 705	5 010	4 498	7 199	1 703
Antitífóidica (AT)	1 413	1 349	1 420	1 346	1 297
Triple viral (PRS)	827	591	734	642	458
Hepatitis B (HBV)	1 517	1 610	209	428	54
Haemophilus influenzae (Hib)	432	473	428	536	-
Antimeningocócica (Tipo B)	802	873	419	859	846
Pentavalente (DPT + HB + Hib)	1 267	1 259	437	1 491	1 604

17.12 - Incidencia por enfermedades de declaración obligatoria

	Unidad				
CONCEPTO	2015	2016	2017	2018	2019
Blenorragia	17	10	9	9	1
Diarreicas agudas	205	188	149	156	-
Escarlatina	-	1	2	2	2
Hepatitis	-	-	-	-	-
Intoxicación alimentaria	-	-	-	-	-
Lepra	-	-	1	-	-
Meningitis (meningococcemia)	-	-	-	-	-
Meningoencefalitis bacteriana	-	-	2	-	-
Meningoencefalitis meningocócica	-	-	-	-	-
Meningoencefalitis aséptica	-	-	-	-	-
Mononucleosis infecciosa	-	-	-	-	-
Respiratorias agudas	21 107	21 497	21 450	21 286	21 384
Sífilis	5	8	8	3	3
Tétanos	-	-	-	-	-
Tuberculosis	-	1	2	1	1
Varicela	32	44	42	12	10
Leptospirosis	-	-	2	1	-
SIDA	2	5	5	5	5

Fuente: Dirección Municipal de Salud Pública

17.13 - Principales causas de muerte de todas las edades y tasas

CAUSAS	Total (U)				Tasa (Por 1000 hab)			
	2016	2017	2018	2019	2016	2017	2018	2019
Tumores malignos	88	70	70	60	2,16	1,60	1,60	1,40
Enfermedades del corazón	25	85	85	20	0,61	2,00	2,00	0,40
Influenza y neumonía	33	39	39	48	0,81	0,90	0,90	1,10
Enfermedades cerebrovasculares	27	23	23	8	0,66	0,50	0,50	1,90
Accidentes	20	11	11	9	0,49	0,20	0,20	0,20
Arteria y arteriolas	4	25	25	20	0,10	0,60	0,60	9,70
Crónicas respiratorias	1	9	9	2	0,02	0,20	0,20	0,80
Diabetes	12	2	2	2	0,30	0,04	0,04	0,04
Suicidios y lesiones autoinfligidas	3	10	10	5	0,07	0,24	0,24	0,10
Cirrosis y otras enfermedades crónicas del hígado	6	6	6	2	0,15	0,14	0,14	0,04

17.14 - Tasa de mortalidad infantil

CONCEPTO	Por 1 000 nacidos vivos				
	2015	2016	2017	2018	2019
Caimito	12,0	9,5	0,0	2,2	6,8

Fuente: Dirección Municipal de Salud Pública

17.15 - Principales causas de muerte en niños menores de un año

	Unidad				
CAUSAS	2015	2016	2017	2018	2019
Anomalía congénita	1	-	8	1	-
Lesiones al nacer, partos distócicos, anorexia e hipoxia	-	-	-	-	1
Sepsis	-	-	7	-	-
Principales afecciones perinatales	-	1	-	-	-
Otras causas de mortalidad perinatal	5	3	1	-	2

17.16 - Tasa de mortalidad de los niños menores de 5 años

	Por 1 000 nacidos vivos				
CONCEPTO	2015	2016	2017	2018	2019
Caimito	12,0	10,1	2,5	4,4	6,8

Fuente: Dirección Municipal de Salud Pública

17.17 - Principales causas de muerte en niños de 1 a 4 años

CAUSAS	Unidad				
	2015	2016	2017	2018	2019
Tumores malignos	-	-	-	-	-
Accidentes	-	-	-	-	-
Influenza y neumonía	-	-	-	-	-
Malformaciones congénitas, deformidades y anomalías cromosómicas	1	-	-	-	-
Meningoencefalitis bacteriana	-	-	-	1	-

17.18 - Índice de bajo peso al nacer según de residencia

CONCEPTO	Por 100 nacidos vivos				
	2015	2016	2017	2018	2019
Caimito	7,1	5,8	6,0	5,7	5,0

17.19 - Ingresos en hogares maternos

CAUSAS	Unidad				
	2015	2016	2017	2018	2019
Ingresos	107	131	-	-	-
Ingresos por 100 nacidos vivos	-	-	-	-	-

17.20- Donantes de sangre

AÑOS	Unidad	
	Donantes	Útiles
2015	540	402
2016	570	417
2017	585	420
2018	540	445
2019	480	480

Fuente: Dirección Municipal de Salud Pública

17.21 - Unidades de servicios de asistencia social

CONCEPTO	Unidad				
	2015	2016	2017	2018	2019
Asistencia social					
Hogares de ancianos	1	1	1	-	-
Casas de abuelos	-	1	-	1	1
Hogares de amparo filiar	-	-	-	-	-

17.22 - Unidades de servicio de asistencia médica

CONCEPTO	Unidad				
	2015	2016	2017	2018	2019
Total asistencia médica	43	43	37	37	37
Hospitales	-	-	-	-	-
Generales	-	-	-	-	-
Policlínicos	2	2	2	2	2
Consultorios Médicos	34	34	33	34	34
Clínicas estomatológicas	4	4	1	1	1
Hogares maternos	1	1	1	-	-
Laboratorios de higiene y epidemiología	-	-	-	-	-
Banco de sangre	-	-	-	-	-
Otras unidades asistenciales	2	2	-	-	-

Fuente: Dirección Municipal de Salud Pública

17.23 - Personal facultativo del Ministerio de Salud Pública al cierre de diciembre 2019

CONCEPTO	Unidad					
	Total	Médicos ^(a)	Estoma- tólogos ^(a)	Farma- céuticos	Enfermeras y auxiliares	Técnicos y auxiliares
Caimito	339	113	27	5	146	48

^(a) Incluye médicos y estomatólogos de otros organismos.

17.24 - Dotación de camas de asistencia médica en cuidados intensivos

CONCEPTO	Unidad				
	2015	2016	2017	2018	2019
Hospitales	-	-	-	-	-
Generales	-	-	-	-	-
Policlínicos	1	1	1	1	1

17.25 - Principales causas de muerte

CONCEPTO	Unidad				
	2015	2016	2017	2018	2019
Enfermedades del corazón	7	5	3	17	16
Tumores malignos	2	4	60	54	60
Enfermedades cerebrovasculares	9	11	16	23	8
Accidentes	4	3	4	10	9
Influenza y neumonía	-	-	39	27	48
Suicidios y lesiones	2	3	4	7	5
Afecciones perinatales	1	-	-	-	-
Anomalías congénitas	1	1	-	-	-
Diabetes mellitus	-	-	-	4	2
Cirrosis y otras enfermedades	7	9	6	1	2
Crónicas de hígado	-	-	-	-	-

Fuente: Dirección Municipal de Salud Pública

17.26 - Principales causas de muerte en menores de 5 años

CONCEPTO	Unidad				
	2015	2016	2017	2018	2019
Enfermedades del corazón	-	-	-	-	-
Tumores malignos	-	-	1	-	-
Enfermedades cerebrovasculares	-	-	-	-	-
Accidentes	-	-	-	-	-
Influenza y neumonía	-	-	-	-	-
Suicidios y lesiones	-	-	-	-	-
Afecciones perinatales	1	1	-	-	-
Anomalías congénitas	-	2	-	-	-
Diabetes mellitus	-	-	-	-	-
Cirrosis y otras enfermedades	-	-	-	-	-
Crónicas de hígado	-	-	-	-	-

17.27 Relación del personal facultativo en relación a la población

CONCEPTO	Unidad				
	2015	2016	2017	2018	2019
Médicos por habitantes	440	424	432	432	422
Estomatólogos por habitantes	1 446	1 452	1 520	1 520	1 028
Enfermeros por habitantes	247	251	225	225	225

Fuente: Dirección Municipal de Salud Pública.

17.28 Relación del personal facultativo por especialidades

					Unidad
CONCEPTO	2015	2016	2017	2018	2019
Total de médicos	440	424	15	17	113
De ello especialistas en:					
Pediatría	-	-	2	2	2
Ginecobstetricia	-	-	5	3	3
Psiquiatría	-	-	1	2	2
Geriatría	-	-	1	1	1
Medicina Interna	-	-	2	2	2
Ortopedia Traumatología	-	-	-	-	-
Dermatología	-	-	2	2	2
Otorrinolaringología	-	-	-	-	-
Otras	440	424	2	5	101

Fuente: Dirección Municipal de Salud Pública.

CAPÍTULO 18

CULTURA

INTRODUCCIÓN

Este capítulo muestra el desarrollo de las distintas expresiones de la cultura en el municipio.

Todas las manifestaciones artísticas – culturales son dirigidas metodológicamente por el Ministerio de Cultura a través de sus Institutos y Consejos Nacionales, aunque administrativamente las Instituciones Culturales que clasifican por este sector están adscriptas al Poder Popular (las de carácter local) y al ministerio de Cultura (las de carácter nacional) y a otros organismos de la Administración Central del Estado.

La radio y la televisión son dirigidas por el Instituto Cubano de Radio y Televisión quien administra las emisoras, tanto nacional como de carácter internacional. Las emisoras de carácter local están adscriptas al Poder Popular, aunque reciben de este Instituto el asesoramiento técnico y metodológico correspondiente. La información que aparece en las tablas referidas a esta rama representa el total provincial. Las principales fuentes utilizadas fueron la Dirección Provincial de Cultura y el Instituto Cubano de Radio y Televisión.

A continuación se ofrece la definición metodológica de los principales indicadores que aparecen en el capítulo.

Asistentes: Se considera al total de personas que asisten a las distintas manifestaciones culturales o a las funciones cinematográficas.

Cines de 35mm: Son las unidades de exhibición cinematográfica que se encuentran prestando servicios al cierre del año. Comprende el total de salas cinematográficas y de cines al aire libre.

Salas de Video: Son unidades de exhibición fílmica que se encuentran prestando servicio al final del periodo. Cuentan con instalaciones para la protección de materiales grabados en técnica de videos, que incluye televisor, video beam, video – caseteras, entre otros.

Oferta Artístico Cultural: Es el conjunto de actividades artístico – culturales que brindan las diferentes instalaciones dedicadas al desarrollo y representación de las diferentes manifestaciones del arte y la cultura.

Funciones: Son las representaciones ante el público de programas independientemente de las manifestaciones culturales (función artística) o de exhibición de películas (función cinematográfica) de que se trate.

Emisión: Es la comunicación unidireccional que se efectúa entre las emisoras de radio y televisión y el público, cuando las primeras emiten programas que el segundo recibe a través del espacio, ondas (hertzianas) o corriente eléctrica a través de cables. El alcance de las transmisiones se divide de acuerdo al nivel que tienen las emisoras, según el alcance del transmisor.

Bibliotecas Públicas: Son aquellas que tienen la función de estar al servicio de la comunidad, independientemente de su extensión. Poseen una colección de carácter universal.

Museos: Establecimientos públicos acondicionados a los fines de asumir las funciones de conservar, investigar, estudiar y exponer permanentemente un conjunto de elementos de valor cultural.

Exposiciones: Se refiere a la exhibición de obras artístico – culturales, presentadas en instalaciones

culturales fundamentalmente y que han sido orientadas y dirigidas por los órganos culturales del Poder Popular o el Ministerio de Cultura. Incluye las gestadas por bibliotecas y museos en ambos niveles, no así la de otros organismos ajenos al ámbito cultural.

Teatro: Son instalaciones adecuadas para la presentación de espectáculos que requieren de escenarios. Cuentan además con 500 o más lunetas. Son unidades independientes.

Salas de Teatro: Son instalaciones con igual objetivo que los teatros, pero con capacidad menor de 500 lunetas o asientos.

Casas de la Cultura: Son locales con condiciones adecuadas, destinados a desarrollar actividades artístico – culturales, contribuyendo así a la formación estética de la población. Estos locales pueden contar con una sala de teatro, local de ensayo, biblioteca, galerías para exposiciones, salón de actos, aulas para seminarios, clases y conferencias, talleres, local para artes manuales y domésticas.

Casas de la Trova: Son locales acondicionados específicamente para las presentaciones de los trovadores. En estos locales también se ejecutan funciones de música campesina.

Galerías de Arte: Son locales acondicionados específicamente para exponer transitoriamente obras de arte, y en los cuales existen las condiciones que requiere esta actividad, como son: espacios adecuados para la exhibición, buena iluminación, personal adecuado y condiciones ambientales entre otros.

Universidad para Todos: Programa nacional de enseñanza complementaria al sistema educacional por televisión que proporciona conocimientos indispensables para la vida. Es concebido para toda la población y permite el desarrollo de cursos de técnicas Narrativas, Apreciación Literaria, Inglés, Historia, Español, Música, Artes Plásticas, entre otros, todas conducidas por prestigiosos especialistas.

Canal Educativo: Es el canal de televisión por el cual se transmiten, con una concepción integral, todos los programas de enseñanza, desde los que van dirigidos al círculo hasta el resto de los niveles educativos, incluyendo la Universidad para Todos. Se incluye además la transmisión de programas dirigidos a toda la población en horarios nocturnos de lunes a viernes y los fines de semana.

Canal Habana: Se inaugura en el año 2006 dando cobertura a las dos provincias habaneras con una programación variada.

Salas de Video Club Juvenil: Son unos de los centros culturales más importantes de la comunidad, que su principal misión es contribuir al desarrollo de la cultura general e integral del pueblo y muy especialmente de niños y jóvenes, a partir de proyecciones comentadas, materiales audiovisuales y programación cinematográfica.

18.1 - Instalaciones culturales en servicio al 31 de diciembre

CONCEPTO	Unidad				
	2015	2016	2017	2018	2019
Cines de 35 mm	1	1	-	2	2
Cines de 16 mm	1	1	2	-	-
Salas de video	-	-	-	-	-
Museos	2	2	2	2	2
Teatros y salas de teatro	-	-	-	-	-
Bibliotecas	1	1	-	2	2
Librerías	1	1	1	1	1
Casas de cultura	1	1	1	1	1
Galerías de arte	1	1	1	1	1

18.2 - Instalaciones culturales en servicio al 31 de diciembre, año 2019

CONCEPTO	Unidad				
	Cines de 35 mm	Cines de 16 mm	Salas de video	Museos	Bibliotecas
Caimito	2	-	-	2	2

CONCEPTO	Unidad				
	Librerías	Teatro	Salas de teatro	Casas de cultura	Galerías de arte
Caimito	1	-	-	1	1

Fuente: Dirección Municipal de Cultura

18.3 - Grupos profesionales

					Unidad
CONCEPTO	2015	2016	2017	2018	2019
Grupos	1	1	1	1	1
Música	-	-	-	-	-
Teatro	-	-	-	-	-
Danza	1	1	1	1	1
Otros	-	-	-	-	-
Integrantes	17	17	17	17	17
Música	-	-	-	-	-
Teatro	-	-	-	-	-
Danza	17	17	17	17	17
Otros	-	-	-	-	-

18.4 - Oferta artístico cultural

					Unidad
CONCEPTO	2015	2016	2017	2018	2019
Funciones de:					
Cines de 35 mm ^(a)	-	-	-	-	-
Cines de 16 mm	-	-	300	305	302
Salas de video ^(b)	-	-	-	-	-
Música	84	82	744	741	743
Espectáculos ^(c)	7	11	-	-	-
Teatro	-	1	194	183	186
Danza	8	17	137	133	134
Casa de Cultura	5	4	1 120	1 101	1 130
Exposiciones profesionales	-	-	2	2	2
De ellas: En galerías de arte	-	-	2	2	2
Servicios prestados en bibliotecas (M)	-	-	-	-	-

^(a) A partir del año 2010 se incluyen las proyecciones con video- proyector y con equipos de video y televisión y en el año 2012 hay un incremento de funciones en cines de 35 mm por la utilización de estas salas en funciones de música, danza, teatro y espectáculos.

^(b) En el año 2010 todas las salas de video pasan al Ministerio de Cultura (MINCULT)

^(c) A partir del año 2010 se incluyen los espectáculos de los Centros Culturales de ARTEX.

Fuente: Dirección Municipal de Cultura

18.5 - Asistentes a actividades artístico culturales

	Miles				
CONCEPTO	2015	2016	2017	2018	2019
Espectadores de:					
Cines de 35 mm ^(a)	-	-	-	-	-
Cines de 16 mm	-	-	11,8	12,1	12,0
Salas de video ^(b)	-	-	-	-	-
Asistentes a funciones de:					
Música	142,8	139,4	60,2	102,0	104,0
Espectáculos	2,2	2,7	0,2	0,2	0,2
Teatro	-	0,1	14,4	14	14
Danza	0,9	2,7	8,5	9,1	9
Visitantes a:					
Exposiciones profesionales	-	-	-	-	-
De ellas: Galerías de arte					
Museos	0,1	0,1	9,4	9,4	9,4
Usuarios de bibliotecas	11,7	11,7	11,7
Casas de cultura	0,2	0,1	29,7	29,7	29,7

^(a) A partir del año 2010 se incluyen las proyecciones con video- proyector y con equipos de video y televisión.

^(b) En el año 2010 todas las salas de video pasan al Ministerio de Cultura (MINCULT)

18.6 - Indicadores de artistas aficionados

	Unidad				
CONCEPTO	2015	2016	2017	2018	2019
Número de grupos y/o solistas	8	11	12	12	12
Número de integrantes	56	84	83	82	82
Número de actividades	43	68	61	60	58
Número de asistentes	695	1 107	1 102	1 110	1 098

Fuente: Dirección Municipal de Cultura

18.7 - Relación de instituciones, cierre diciembre 2019

	Unidad
INSTITUCIONES	Funcionando
Total	9
Casas de Cultura	1
Bibliotecas	2
Galerías de Arte	1
Museos	2
Cines 16 mm	2
Salas de Videos	-
Teatros	-
Salas de Teatros	-
Anfiteatros	-
Centro Cultural Artex	-
Tienda Fondo de Bienes Culturales	-
Escuela de Arte	-
Librerías	1

18.8 - Relación de manifestaciones artísticas en casas de cultura

	Unidad				
CONCEPTO	2015	2016	2017	2018	2019
Total	24	22	22	22	20
Teatro	1	1	1	1	1
Danza	3	3	3	3	3
Música	7	6	6	6	5
Literatura	1	1	1	1	1
Plastica	9	8	8	8	7
Otras manifestaciones artísticas	3	3	3	3	3

Fuente: Dirección Municipal de Cultura

18.9 - Actividades culturales y recreativas intencionadas para la población

					Unidad
ACTIVIDADES	2015	2016	2017	2018	2019
Festivales	-	-	-	-	-
Agrupaciones nacionales	6	7	6	6	6
Agrupaciones provinciales	-	-	-	-	-
Agrupaciones municipales	1	1	1	1	1
Actuaciones circenses	1	2	2	-	-
Humoristas independientes	7	9	8	7	7
Eventos locales	1	1	1	1	1
Otras actividades culturales y recreativas	9	14	15	10	10

18.10 - Grupos profesionales

					Unidad
CONCEPTO	2015	2016	2017	2018	2019
Grupos	1	1	117	146	150
Música	-	-	85	82	82
Teatro	-	-	79	54	58
Danza	1	1	13	10	10
Integrantes	17	17	17	17	17
Música	-	-	-	-	-
Teatro	-	-	-	-	-
Danza	17	17	17	17	17

Fuente: Dirección Municipal de Cultura

18.11 - Asistentes a actividades artístico culturales

	Unidad				
CONCEPTO	2015	2016	2017	2018	2019
Espectadores de :					
Cines de 35 mm	-	-	-	-	-
Salas de video	-	-	-	-	-
Asistentes a funciones de:					
Música	19 500	20 000	60 272	60 521	61 019
Espectáculos	200	200	200	200	200
Teatro	1 500	1 500	1 412	1 500	1 524
Danza	1 500	1 500	1 470	1 500	1 510
Circo	1 200	1 200	1 140	1 200	1 230
Visitantes a:					
Exposiciones por profesionales	20	20	12	14	13
Museos	170	170	170	170	160
Usuarios de bibliotecas	600	600	1 170	1 021	1 304
Casas de cultura	2 000	2 000	2 739	2 200	2 670

Fuente: Dirección Municipal de Cultura

CAPÍTULO 19

DEPORTE Y CULTURA FÍSICA

INTRODUCCIÓN

En este capítulo se muestran cifras estadísticas de indicadores seleccionados del Deporte y la Cultura Física, correspondientes a la participación en competencias sociales y escolares, al personal deportivo pedagógico y a los practicantes sistemáticos del deporte.

La información corresponde a los resultados obtenidos en el último cuatrienio.

Las cifras que dan lugar a las estadísticas de esta rama tienen como fuente principal la información captada por el Sistema de Información Estadística Complementaria (SIE-C) de la Dirección Municipal de Deporte.

A continuación se ofrece la definición metodológica de los principales indicadores que aparecen en el capítulo.

Deporte: Es el tipo de actividad que realiza el hombre, generalmente motriz que se desarrolla como medio de satisfacción motora, recreativa e intelectual propia y para medir su preparación en una confrontación denominada competencia.

Atletas: Son aquellas personas que practican deporte con fines competitivos.

Participantes: Son todos aquellos atletas que se inscriben en las competencias programadas.

Competencias: Son actividades fundamentales del deporte en las cuales se enfrentan fraternalmente atletas con el fin de medir su preparación deportiva. Las actividades competitivas comienzan con la primera etapa de base, de la cual pasan posteriormente a niveles municipales, provinciales y nacionales, según la estrategia del deporte correspondiente.

Personal deportivo pedagógico: Representa el número de personas que de acuerdo con el régimen vigente han adquirido la calificación o aptitud legal para ejercer de forma profesional como profesores, entrenadores e instructores.

Practicantes sistemáticos del deporte: Son todas aquellas personas que practican de forma sistemática, controlada y programada una o varias especialidades, bajo la dirección de entrenadores, instructores, profesores o activistas, debidamente inscriptos en las instalaciones deportivas.

Este indicador excluye la matrícula de educación física del Sistema Nacional de Educación, así como la correspondiente a los círculos infantiles e incluye:

Los participantes sistemáticos de todas las modalidades del deporte ya sean en grupos masivos como en Escuelas de Iniciación Deportiva (EIDE), Escuelas Superiores de Perfeccionamiento Atlético (ESPA) y Alto Rendimiento.

19.1 - Practicantes sistemáticos del deporte participativo y otras actividades

					Unidad
CONCEPTO	2015	2016	2017	2018	2019
Practicantes sistemáticos	2 045	2 117	2 094	3 010	2 479
Áreas deportivas total	808	828	828	830	980
Áreas de iniciación	710	721	721	720	110
Áreas especiales (talento)	98	107	107	110	96
Bases de entrenamiento	21	17	17	19	-
Escuela de Iniciación Deportiva Escolar (EIDE)	-	-	-	-	-
Escuela de Profesores de Educación Física (EPEF)	-	-	-	-	-
Cultura física total	1 216	1 272	1 249	1 255	-
Gimnasia básica para la mujer	432	471	448	450	438
Preparación física para adultos	692	703	705	710	775
Gimnasia con el niño	92	98	96	95	80

19.2 - Personal deportivo pedagógico

					Unidad
CONCEPTO	2015	2016	2017	2018	2019
Cuadros deportivos total	48	44	44	15	65
Centros combinados	12	12	12	10	34
Recreación	14	12	12	1	11
Cultura física	-	-	-	1	17
Educación física	22	20	20	3	3
Escuela de Iniciación Deportiva	-	-	-	-	-
Escuela de Profesores de Educación Física	-	-	-	-	-
Bases de entrenamiento	-	-	-	-	-

Fuente: Dirección Municipal de Deporte

19.3 - Participantes en competencias deportivas de mayores, por deportes y sexo

Unidad

DEPORTE Y SEXO	2018				2019			
	Nacional	Provincial	Municipal	Comunitaria	Nacional	Provincial	Municipal	Comunitaria
Total	-	35	214	617	-	-	-	610
Mujeres	-	-	19	22	-	-	-	90
Ajedrez	-	-	-	-	-	-	-	-
Mujeres	-	-	-	-	-	-	-	-
Atletismo	-	-	10	15	-	-	-	-
Mujeres	-	-	-	8	-	-	-	-
Badminton	-	-	-	-	-	-	-	-
Mujeres	-	-	-	-	-	-	-	-
Baloncesto	-	-	-	-	-	-	-	-
Mujeres	-	-	-	-	-	-	-	-
Béisbol	-	35	130	220	-	-	-	230
Mujeres	-	-	-	-	-	-	-	-
Ciclismo	-	-	-	-	-	-	-	-
Mujeres	-	-	-	-	-	-	-	-
Fútbol	-	-	10	250	-	-	-	260
Mujeres	-	-	-	-	-	-	-	60
Judo	-	-	-	-	-	-	-	-
Mujeres	-	-	-	-	-	-	-	-
Remo	-	-	-	-	-	-	-	-
Mujeres	-	-	-	-	-	-	-	-
Voleibol	-	-	45	100	-	-	-	120
Mujeres	-	-	19	24	-	-	-	30

19.4 - Participantes de nivel escolar en competencias deportivas, por deportes

Unidad

DEPORTE	2018				2019			
	Nacional	Provincial	Municipal	Comunitaria	Nacional	Provincial	Municipal	Comunitaria
Total	-	-	74	195	-	-	60	-
Ajedrez	-	-	2	25	-	-	-	-
Atletismo	-	-	2	10	-	-	-	-
Béisbol	-	-	60	60	-	-	60	-
Fútbol	-	-	10	100	-	-	-	-
Judo	-	-	-	-	-	-	-	-

Fuente: Dirección Municipal de Deporte

19.5 - Participantes de nivel juvenil en competencias deportivas, por deportes

Unidad								
DEPORTE	2018				2019			
	Nacional	Provincial	Municipal	Comunitaria	Nacional	Provincial	Municipal	Comunitaria
Total	-	-	188	408	-	-	-	-
Ajedrez	-	-	2	27	-	-	-	-
Atletismo	-	-	2	10	-	-	-	-
Baloncesto	-	-	-	-	-	-	-	-
Béisbol	-	-	45	111	-	-	-	-
Ciclismo	-	-	-	-	-	-	-	-
Fútbol	-	-	107	160	-	25	150	-
Judo	-	-	-	-	-	-	-	-
Remo	-	-	-	-	-	-	-	-
Voleibol	-	-	32	100	-	-	-	-

19.6 - Instalaciones deportivas

Unidad				
CONCEPTO	Terrenos aire libre	Piscinas	Salas deportivas	Complejos deportivos
Caimito	11	-	-	-

Fuente: Dirección Municipal de Deporte

19.7 - Atletas en base de entrenamiento por deportes

Unidad

DEPORTES	2015	2016	2017	2018	2019
Baloncesto	-	-	-	-	-
Levantamiento de pesas	-	-	-	-	-
Atletismo	3	2	2	-	-
Beisbol	5	4	4	-	2
Futbol	3	2	2	-	-
Ciclismo	1	1	1	-	-
Softball	-	-	-	-	-
Judo	-	-	-	-	-

19.8 - Indicadores del deporte y la cultura física

CONCEPTO	UM	2015	2016	2017	2018	2019
Participación en actividades recreativas	U	1 232	1 171	1 224	1 240	1 525
Gimnasia básica para la mujer		432	471	398	410	289
De ello: En círculos de abuelos		298	310	224	280	368
Gimnasia con el niño		92	98	104	100	95

Fuente: Dirección Municipal de Deporte

19.9 - Títulos ganados en juegos deportivos

Unidades						
DEPORTE	2018			2019		
	Internacional	Nacional	Provincial	Internacional	Nacional	Provincial
Total	-	1	2	-	-	-
Ajedres	-	-	-	-	-	-
Atletismo	-	-	-	-	-	-
Artes Marciales	-	-	-	-	-	-
Baloncesto	-	-	-	-	-	-
Balonmano	-	-	-	-	-	-
Béisbol	-	1	1	-	-	-
Boxeo	-	-	1	-	-	-
Canotaje	-	-	-	-	-	-
Ciclismo	-	-	-	-	-	-
Fútbol	-	-	-	-	-	-
Judo	-	-	-	-	-	-
Gimnasia rítmica deportiva	-	-	-	-	-	-
Karate	-	-	-	-	-	-
Otros	-	-	-	-	-	-

Fuente: Dirección Municipal de Deporte

19.10 - Participantes de mayores en competencias deportivas por deportes

Unidades

DEPORTE	2018				2019			
	Nacional	Provincial	Municipal	Comunitaria	Nacional	Provincial	Municipal	Comunitaria
Total	-	35	214	617	-	35	220	625
Ajedres	-	-	-	-	-	-	-	-
Atletismo	-	-	10	15	-	-	-	-
Artes Marciales	-	-	-	-	-	-	-	-
Baloncesto	-	-	-	-	-	-	-	-
Balonmano	-	-	-	-	-	-	-	-
Béisbol	-	35	130	220	-	35	145	230
Boxeo	-	-	-	-	-	-	-	-
Canotaje	-	-	-	-	-	-	-	-
Ciclismo	-	-	-	-	-	-	-	-
Fútbol	-	-	10	250	-	15	-	260
Judo	-	-	-	-	-	-	-	-
Gimnasia rítmica deportiva	-	-	-	-	-	-	-	-
Karate	-	-	-	-	-	-	-	-
Otros	-	-	64	132	-	60	-	135

19.11 - Participantes de nivel escolar en competencias deportivas por deportes

Unidades

DEPORTE	2018				2019			
	Nacional	Provincial	Municipal	Comunitaria	Nacional	Provincial	Municipal	Comunitaria
Total	-	-	74	195	-	-	65	190
Ajedres	-	-	2	25	-	-	-	-
Atletismo	-	-	2	10	-	-	-	-
Artes Marciales	-	-	-	-	-	-	-	-
Baloncesto	-	-	-	-	-	-	-	-
Balonmano	-	-	-	-	-	-	-	-
Béisbol	-	-	60	60	-	-	50	75
Boxeo	-	-	-	-	-	-	-	-
Canotaje	-	-	-	-	-	-	-	-
Ciclismo	-	-	-	-	-	-	-	-
Fútbol	-	-	10	100	-	-	15	115
Judo	-	-	-	-	-	-	-	-
Gimnasia rítmica deportiva	-	-	-	-	-	-	-	-
Karate	-	-	-	-	-	-	-	-

Fuente: Dirección Municipal de Deporte

CAPÍTULO 20

PROCESO ELECTORAL

INTRODUCCIÓN

En este capítulo se muestran cifras estadísticas de indicadores seleccionados de los delegados electos a las asambleas del poder popular a los diferentes niveles que existen el país, en las tablas correspondientes se recoge la participación de los representantes en las asambleas del poder popular municipal.

La información corresponde a los resultados obtenidos en el último cuatrienio.

Las cifras que dan lugar a las estadísticas de esta rama tienen como fuente principal la información captada por la Asamblea del Poder Popular Municipal hasta el cierre del 2017.

Delegados: Personas que por el grupo de méritos que posee son escogidos en representación de sus CDR como figura principal para que los represente frente a las asambleas.

Total de delegados: Es el total de delegados escogidos por sus méritos en los CDR para representar al pueblo en las asambleas.

Elecciones: Son las votaciones mediante las cuales son elegidos de entre los delegados los que van a representar al pueblo en las asambleas provinciales y nacionales.

20.1 - Elecciones de delegados a las Asambleas Municipales del Poder Popular

AÑOS	Electores registrados (U)	Electores participantes (U)	Por ciento
2012	34 107	29 717	87,2
2015	34 288	29 535	86,1
2018	36 690	30 117	82,0

20.2 - Delegados electos a las Asambleas Municipales del Poder Popular

AÑOS	Total de delegados (U)	De ello: Mujeres (U)	Por ciento
2010	56	24	42,9
2012	56	26	46,4
2015	54	25	46,3
2018	55	24	43,6

Fuente: Asamblea Provincial del Poder Popular.

20.3 - Elecciones de delegados a la Asamblea Provincial del Poder Popular

AÑOS	Electores registrados (U)	Electores participantes (U)	Por ciento
2012-2013	34 071	28 968	85,0
2014-2015	34 288	29 117	84,9
2016-2017	34 288	29 117	84,9
2017-2018	36 690	30 117	82,0
2018-2019	36 690	30 117	82,0

20.4 - Delegados electos a la Asamblea Provincial del Poder Popular

AÑOS	Total de delegados (U)	De ellos: Mujeres (U)	Por ciento
2007-2008	4	1	25,0
2012-2013	4	2	50,0
2014-2015	4	2	50,0
2016-2017	6	2	33,3
2017-2018	6	3	50,0
2018-2019	6	3	50,0

20.5 - Elecciones de Diputados a la Asamblea Nacional del Poder Popular

AÑOS	Electores registrados (U)	Electores participantes (U)	Por ciento
2012-2013	34 071	28 968	85,0
2014-2015	34 288	29 117	84,9
2016-2017	34 288	29 117	84,9
2017-2018	36 690	30 117	82,0

Fuente: Asamblea Provincial del Poder Popular.

20.6 - Diputados a la Asamblea Nacional del Poder Popular

AÑOS	Total de diputados (U)	De ello: Mujeres (U)	Por ciento
2007-2008	2	1	50
2012-2013	2	1	50
2014-2015	2	1	50
2016-2017	2	1	50
2017-2018	2	1	50
2018-2019	2	1	50

Fuente: Asamblea Provincial del Poder Popular.

CAPÍTULO 21

COOPERATIVAS NO AGROPECUARIAS

INTRODUCCIÓN

En este capítulo se muestran cifras estadísticas de indicadores seleccionados de las cooperativas no agropecuarias, correspondientes al cierre del año 2019 del Municipio Caimito

Las cifras que dan lugar a las estadísticas de esta rama tienen como fuente principal la información captada por los modelos del Sistema Estadístico de Información Nacional (SIEN). Este a su vez muestra un panorama de cómo se encuentra este sector no estatal que comienza a tener auge en la actualidad al ponerse en práctica este nuevo sistema de trabajo, del cual solo es posible captar información en nuestras oficinas municipales mediante un solo modelo estadístico (0003).

A continuación se ofrece la definición metodológica de los principales indicadores que aparecen en este capítulo.

Las Cooperativas No Agropecuaria (CNA) son entidades económicas que representan una forma avanzada y eficiente de la producción socialista, con patrimonio y personalidad jurídica propios, constituidas con bienes aportados por las personas jurídicas, a la cual se pueden integrar otras personas para lograr una producción sostenible. Se constituyen de acuerdo con las disposiciones vigentes.

La recogida de materia prima comprende la actividad realizada por personas jurídicas encargadas recoger todos aquellos materiales que pueden ser reciclados para ayudar a disminuir el gasto del estado en materias primas para la producciones nacionales.

El comercio comprende a la actividad realizada por las personas cuyo contenido de trabajo consiste principalmente en la comercialización ya sea de bienes o servicios.

21.1 - Relación de cooperativas no agropecuarias y actividades, año 2019

CONCEPTO	Unidades							
	Total	Recojida de Materias Primas	Contru- cción	Trans- porte	Comer- cio	Gastro- nomía	Servi- cios	Otras
Caimito	6	-	-	-	1	5	-	-

21.2 - Indicadores económicos seleccionados de las cooperativas no agropecuarias de producción de bienes y servicios

CONCEPTO	UM	2016	2017	2018	2019
Total de Ingresos	MP	143,8	1 493,2	1 453,2	1 100,1
Total de Gastos		135,9	1 274,5	1 332,4	1 001,4
Impuestos por las ventas		92,1	126,1	142,8	109,3
Impuesto sobre las utilidades (Anual)		-	-	-	-
Total de socios de la Cooperativa	U	28	30	27	26
De ello: Total de Mujeres		20	19	18	19
Pago a cuenta de las utilidades (anticipo)	MP	80,8	99,6	88,5	61,0
Total de trabajadores contratados por la Cooperativa	U	4	10	1	3
De ello :Total de Mujeres		2	8	1	1
Salario Devengado de los trabajadores contratados	MP	6,3	6,5	2,3	7,2

Fuente: Oficina Nacional de Estadística e Información

21.3 - Indicadores seleccionados de las cooperativas no agropecuarias de producción de bienes y servicios por actividades económicas

CONCEPTO	UM	2016	2017	2018	2019
Comercio					
Venta de Alimentos	MP	91,2	88,0	69,0	112,9
De ello: Productos Agrícolas en Mercados Agropecuarios	t	32,9	29,4	69,7	38,2
Productos Cárnicos en Mercados Agropecuarios		-	-	-	-
Huevos en Mercados Agropecuarios	Miles U	-	-	-	-
Otros Productos Alimenticios en Mercados Agropecuarios	MP	-	-	-	-
Ventas de productos no alimenticios en Mercados Agropecuarios		-	-	-	-
Gastronomía					
Venta de comestibles	MP	141,6	145,3	170,1	101,3
Productos listos para las ventas		1 336,8	-	-	-
Venta de bebidas alcohólicas y no alcohólicas		543,8	786,1	977,3	756,9
Venta de Tabaco y Cigarros		651,3	473,7	235,9	57,2
Consumo de gas manufacturado por factura	m ³	-	-	-	-
Consumo de gas licuado de petróleo	MI	-	-	-	-
Consumo de gas licuado de petróleo	Kg	-	-	-	-

Fuente: Oficina Nacional de Estadística e Información

Población residente por sexo

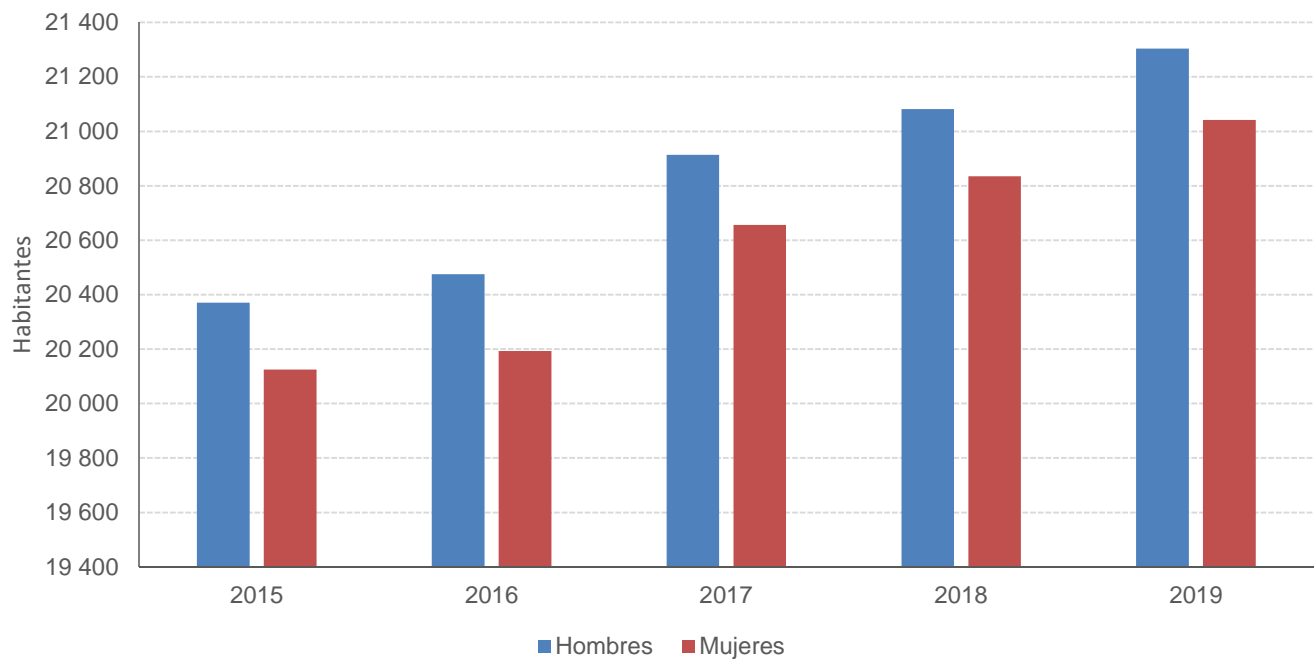

Población residente según edad laboral por sexo

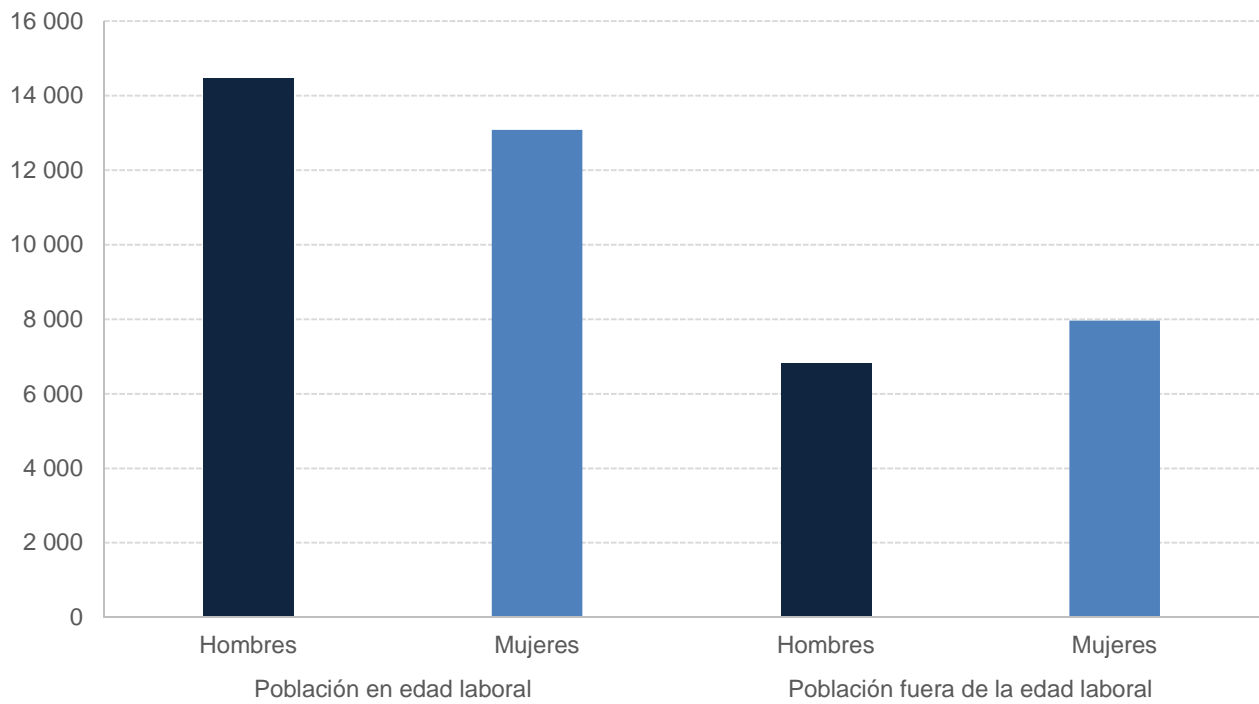

Total de trabajadores por categoría ocupacional, año 2019

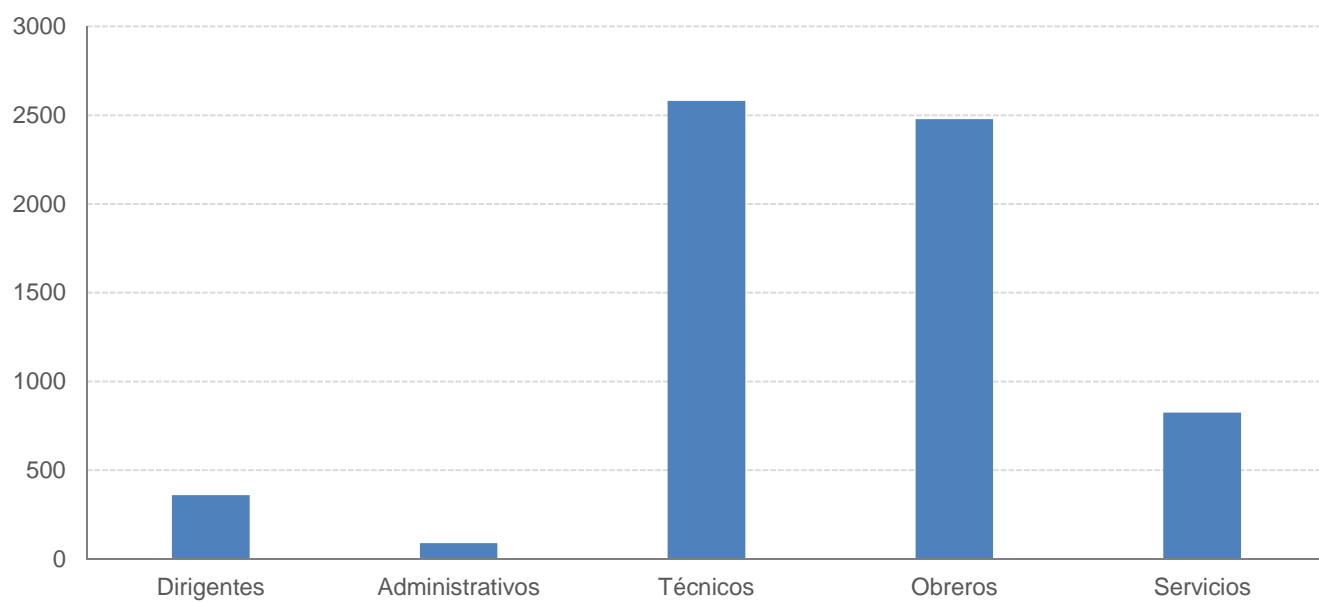

Volumen de Inversiones

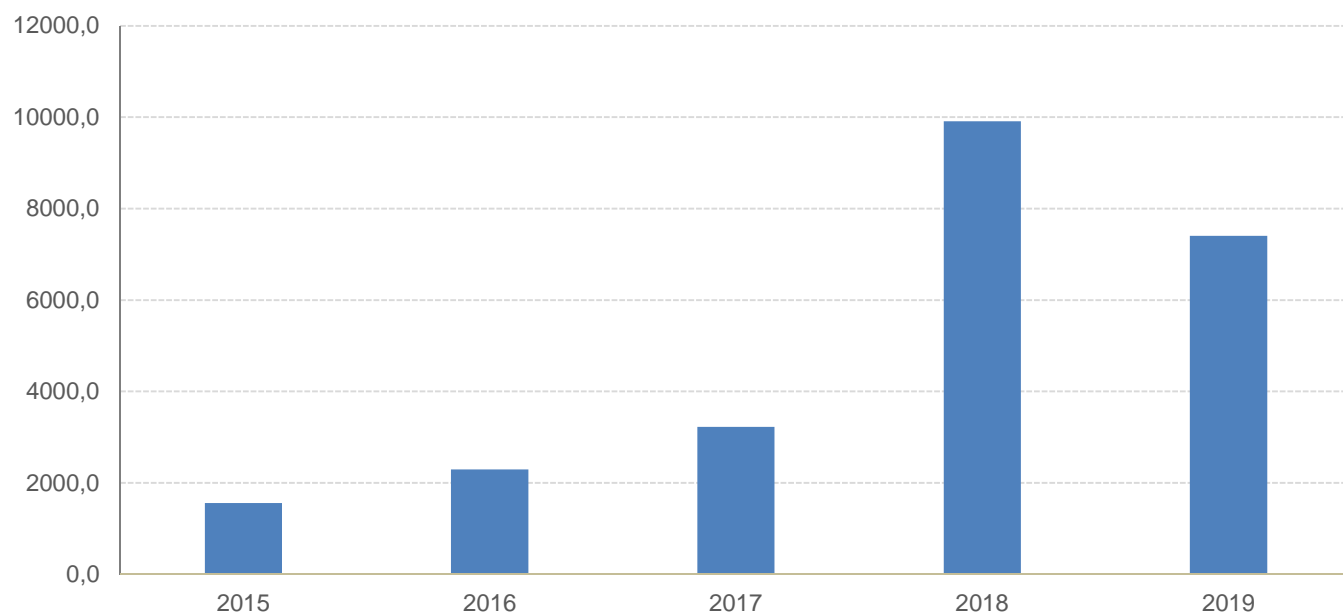

Matrícula final de los círculos infantil

